

Classifica delle principali imprese marchigiane 2022

PESARO, 10 NOVEMBRE 2023



UNIVERSITÀ
POLITECNICA
DELLE MARCHE

Classifica delle principali imprese marchigiane – Anno 2022-2023

Indice

	Pag.
1. Introduzione	1
2. I risultati aggregati	3
3. La Classifica	10
4. L'evoluzione in corso d'anno	12
Tabella 1 - Conto economico somma delle principali imprese manifatturiere	19
Tabella 2 – Stato patrimoniale somma delle principali imprese manifatturiere	20
Tabella 3 – Indici calcolati sui bilanci somma	21
Tabella 4 - Vendite e risultato operativo per settore	22
Tabella 5 - Vendite e risultato operativo per dimensione d'impresa	22
Tabella 6 – Dipendenti e costo per dipendente per settore	22
Tabella 7 - Classifica delle principali società marchigiane – 2022	23
Note ai bilanci 2022	32
Tabella 8 - Le prime società per crescita delle vendite	33
Tabella 9 - Le prime società per redditività delle vendite	34
Tabella 10 - Classifica delle principali imprese per settore	35
Tabella 11 - Classifica delle principali società per provincia	42
Tabella 12 - Elenco delle imprese presenti nella Classifica	44

1. Introduzione

La *Classifica delle principali imprese marchigiane* presentata in queste pagine è giunta alla XXXVII edizione. Essa è basata sui bilanci chiusi al 31.12.2022 e, per le società quotate, sui rendiconti semestrali chiusi al 30.06.2023.

I criteri di inclusione delle imprese nella Classifica, invariati rispetto alle precedenti edizioni, si basano su un duplice criterio, dimensionale e territoriale. Con riferimento al criterio dimensionale nella Classifica sono considerate le prime 500 imprese per valore delle vendite. Sono incluse le imprese appartenenti a tutti i settori di attività con la sola esclusione degli istituti di credito e delle società finanziarie, a causa della disomogeneità degli schemi di bilancio rispetto alle società appartenenti agli altri settori. Con riferimento al criterio territoriale sono incluse nella Classifica le imprese che hanno la principale sede operativa nelle Marche, indipendentemente dalla proprietà e dalla sede legale. Sono escluse le sedi produttive di società extra-regionali per le quali non è possibile isolare il bilancio delle unità operanti nella regione.

Nella Classifica sono comprese anche le holding dei principali gruppi regionali che, però, non influiscono sulle posizioni della Classifica; quest'ultima prende in considerazione solo le società operative. Per tali società sono esposti i valori desunti dai bilanci ordinari o, quando disponibili, dai bilanci consolidati. L'ordinamento è basato sul valore delle vendite. Fanno eccezione le imprese appartenenti al settore delle costruzioni e quelle che lavorano per grandi commesse (impiantistica e cantieri navali) per le quali è considerato il valore della produzione, maggiormente significativo rispetto al valore delle vendite.

Oltre alle informazioni riferite alle singole imprese, nel presente rapporto sono esaminati i risultati aggregati basati sui bilanci somma. L'analisi aggregata riguarda le sole imprese manifatturiere. Tale scelta è giustificata da due ragioni: la prima è quella di garantire omogeneità all'aggregato considerato; la seconda è la rilevanza che il settore manifatturiero riveste nel sistema economico regionale.

L'analisi condotta sui bilanci somma comprende un numero maggiore di imprese rispetto a quelle presenti nella Classifica; essa, infatti, è relativa all'universo delle imprese manifatturiere con oltre 5 milioni di Euro di vendite, per le quali sono disponibili i dati di bilancio relativi al 2022. Sono escluse le imprese che hanno effettuato operazioni straordinarie nel corso del 2021 e del 2022 quando tali operazioni rendono non significativo il confronto dei valori di bilancio. I dati aggregati sono desunti dai bilanci ordinari poiché questi ultimi sono maggiormente rappresentativi delle attività svolte sul territorio regionale. I bilanci consolidati possono, infatti, comprendere quote significative di attività svolte al di fuori della regione o al di fuori dei confini nazionali. Queste ultime attività sono rilevanti quando si considera la dimensione delle singole imprese ma meno significative per interpretare l'andamento degli aggregati a livello regionale.

I risultati conseguiti dalle imprese nel 2022 hanno continuato a risentire del rimbalzo della crescita seguito alla brusca caduta del PIL nel 2020, dovuta alle restrizioni indotte dalla pandemia. All'eccezionalità della crisi del 2020 si è contrapposto un rimbalzo nel 2021 e nel 2022 di dimensione altrettanto

eccezionale. Nel 2021 la crescita del PIL è risultata del 6,6% a livello nazionale e del 6,4% a livello regionale; nel 2022 rispettivamente il 3,7% e il 3,5%¹.

La crescita delle vendite delle principali imprese manifatturiere della regione nel 2022 è stata inferiore a quella registra nel 2021 (+26,5%) ma altrettanto significativa: +16,1%. A tale crescita ha contribuito in misura considerevole l'incremento dei prezzi. Essa è però dovuta anche ad un incremento dei volumi di produzione, come testimonia l'ulteriore crescita degli occupati (+3,0%).

Il rapporto è organizzato nel modo seguente: nel paragrafo 2, sono esaminati i bilanci somma relativi alle imprese manifatturiere, confrontati con i dati cumulativi di Mediobanca relativi alle medie e grandi imprese manifatturiere italiane; nel paragrafo 3 è presentata la classifica dei gruppi e delle società; nel paragrafo 4 sono fornite alcune informazioni sull'evoluzione in corso d'anno, basate sui bilanci semestrali delle società quotate e sull'andamento dell'export nel primo semestre 2023.

¹ Banca d'Italia, Economie regionali. L'economia delle Marche, Rapporto annuale, n. 11 giugno 2023.

2. I risultati aggregati

L'analisi dei risultati aggregati è condotta prendendo in considerazione i bilanci delle società manifatturiere con oltre 5 milioni di Euro di vendite. L'aggregato, quindi, non coincide con quello delle imprese considerate nella Classifica. La scelta di concentrare l'attenzione sul settore manifatturiero risponde a due finalità: la prima è di assicurare maggiore omogeneità all'aggregato considerato; la seconda è relativa all'importanza che il settore manifatturiero riveste per le prospettive di sviluppo dell'economia regionale.

I bilanci somma sono ottenuti aggregando i dati dei bilanci ordinari in quanto maggiormente rappresentativi delle attività svolte sul territorio regionale. Al fine di assicurare omogeneità di confronto fra i due anni, sono escluse dall'analisi le società costituite nel 2022 o che hanno effettuato operazioni straordinarie in uno dei due anni per cui i valori di bilancio non risulterebbero comparabili. Per l'analisi relativa al 2022 e alle variazioni rispetto al 2021 sono state considerate 742 imprese.

Al pari di quanto avvenuto nel 2021 i risultati registrati nel 2022 sono stati condizionati in modo significativo dal rimbalzo successivo alla crisi pandemica; per tale ragione si tratta di valori che possono considerarsi eccezionali rispetto a quelli osservati negli ultimi decenni. Nel 2020 si era registrata una contrazione delle vendite rispetto al 2019 intorno al 10%. Nei due anni successivi il rimbalzo è stato significativo smentendo l'ipotesi pessimistica di una ripresa a U o a L (Figura 1).

Figura 1 - Variazione delle vendite sull'anno precedente. Imprese manifatturiere

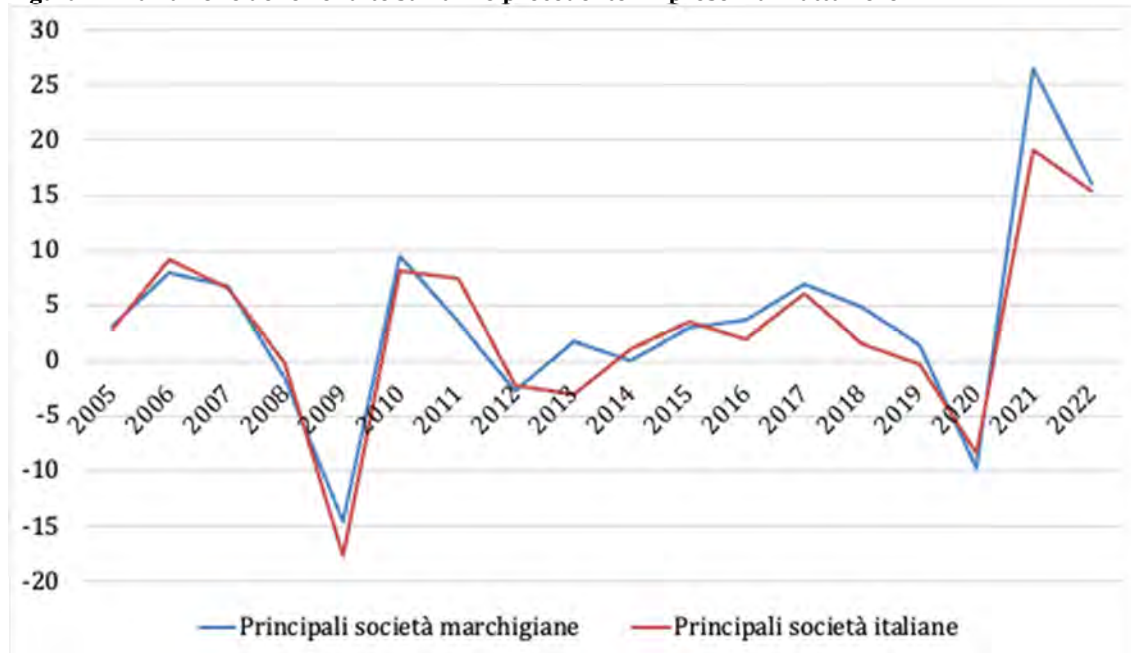

Fonte: Osservatorio imprese della Fondazione Aristide Merloni, Mediobanca per le principali società italiane

Per le principali imprese manifatturiere marchigiane la crescita delle vendite è stata pari al 26,5% nel 2021 e al 16,1% nel 2022.

Valori del tutto simili si osservano a livello nazionale. Secondo i dati forniti da Mediobanca per le principali società manifatturiere italiane, la crescita è stata del 15,3% per le imprese di maggiore dimensione e del 16,5% per le imprese di media dimensione (vedi Tabella 1).

La ripresa post pandemia si è quindi configurata nella forma a V e l'entità della crescita nell'ultimo biennio ha più che compensato il calo osservato nel 2020. Questo andamento senz'altro positivo per le principali imprese deve tenere conto di due aspetti. Il primo è che solo una parte della variazione positiva delle vendite è spiegata dal recupero dei volumi di attività poiché incorpora una significativa variazione positiva dei prezzi. Per il 2022 si può stimare che la crescita del valore delle vendite sia per un terzo da attribuire alla crescita dei volumi e per due terzi alla crescita dei prezzi². Il secondo aspetto è relativo alla diversa performance fra grandi e piccole imprese. Nell'ultimo biennio vi è stata un'ulteriore contrazione del numero delle piccole imprese, in particolare delle micro-imprese, che hanno mostrato minore capacità di resilienza al periodo di crisi.

La variazione positiva delle vendite ha interessato l'85,7% delle imprese (era stato il 92,2% nel 2021 rispetto al 2020). La classe modale è risultata quella fra +10% e +20% (Figura 2), mentre nel 2021 la quota maggiore di imprese era nella classe successiva (fra +20% e +30%).

Figura 2 - Dispersione delle imprese per tasso di crescita delle vendite nel 2022 (742 imprese manifatturiere)

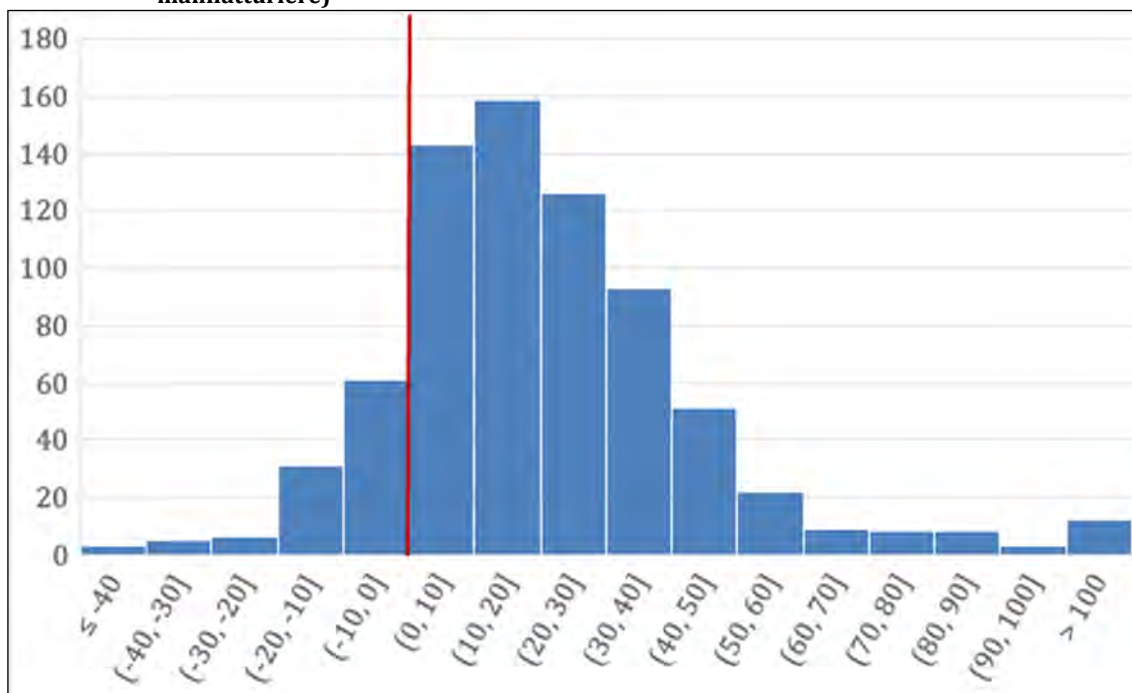

Fonte: Osservatorio imprese della Fondazione Aristide Merloni

Il numero degli addetti è cresciuto in modo sensibile (+3%) anche se in misura più contenuta rispetto alle vendite. Ciò è spiegato sia dal fatto che solo una

² Banca d'Italia, Economie regionali. L'economia delle Marche, Rapporto annuale, n. 11 giugno 2023, p. 10.

parte della crescita delle vendite è stata determinata dalla crescita dei volumi, sia del fatto che una parte dell'incremento è dovuta al recupero dei livelli produttivi pre-pandemia piuttosto che all'espansione della capacità produttiva.

La variazione degli occupati presenta una maggiore concentrazione di valori nella classe fra 0 e +5% nella quale si colloca circa un quarto delle imprese (vedi Figura 3). Il 43% delle imprese ha registrato un incremento dei dipendenti, il 15% non li ha modificati mentre nel 28% dei casi vi è stata una diminuzione.

Figura 3 - Dispersione delle imprese per tasso di crescita degli occupati nel 2022 (740 imprese manifatturiere)

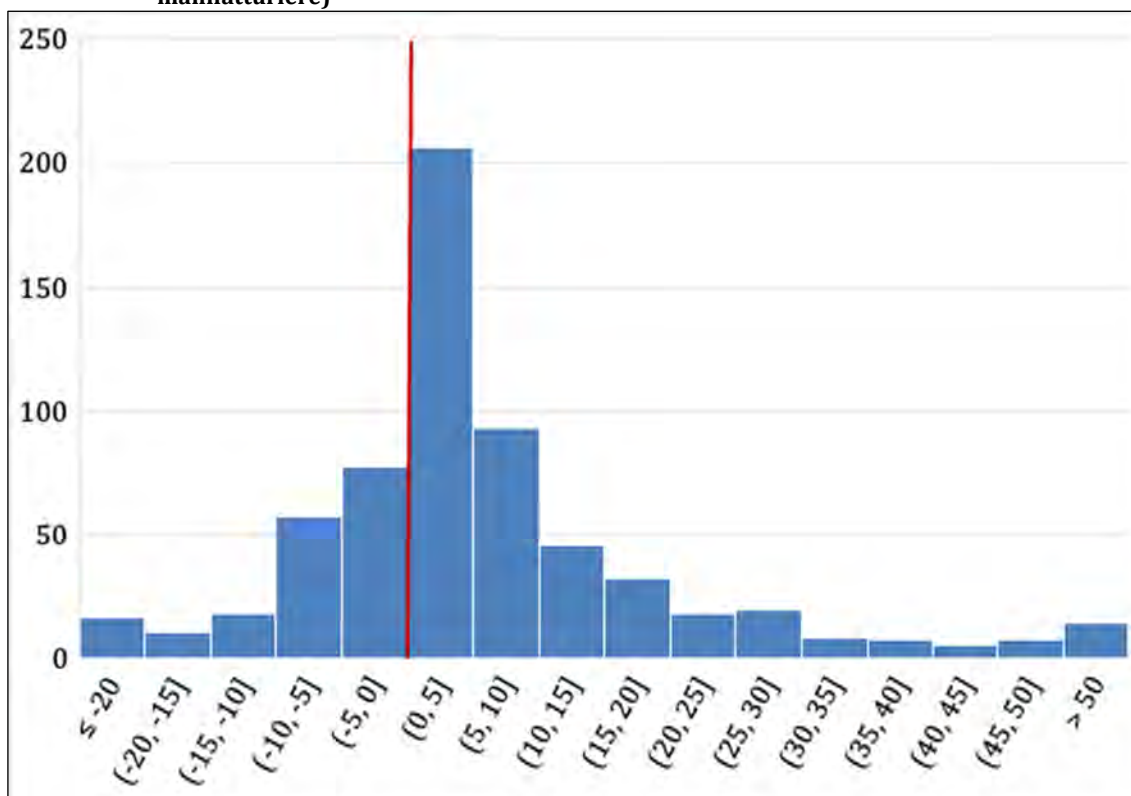

Fonte: Osservatorio imprese della Fondazione Aristide Merloni

Il dato regionale risulta di poco superiore al valore osservato nelle imprese manifatturiere italiane di media dimensione (+2,1%) e a quello registrato nelle grandi imprese manifatturiere (+1,8%).

Il costo medio per dipendente è aumentato del 3,7% passando dai 46.000 Euro del 2021 a 47.600 Euro nel 2022. L'incremento del costo del lavoro osservato nelle imprese regionali è del tutto in linea con il dato relativo alle medie imprese manifatturiere italiane (+3,5%) e a quello osservato nelle principali imprese (+3.1). Occorre però notare che in valore assoluto il costo per dipendente nelle imprese regionali si mantiene significativamente più basso di quello osservato nelle principali imprese italiane. E' pari all'85% di quello delle medie imprese e al 72% di quello delle grandi imprese.

Il costo del lavoro per dipendente è strettamente collegato con la produttività del lavoro, cioè con il valore aggiunto per addetto. Quello delle

imprese regionali è di circa il 30% inferiore a quello delle principali imprese manifatturiere italiane (Figura 4).

Figura 4 - Valore aggiunto e costo per dipendente, 2022 (valori in migliaia di Euro)

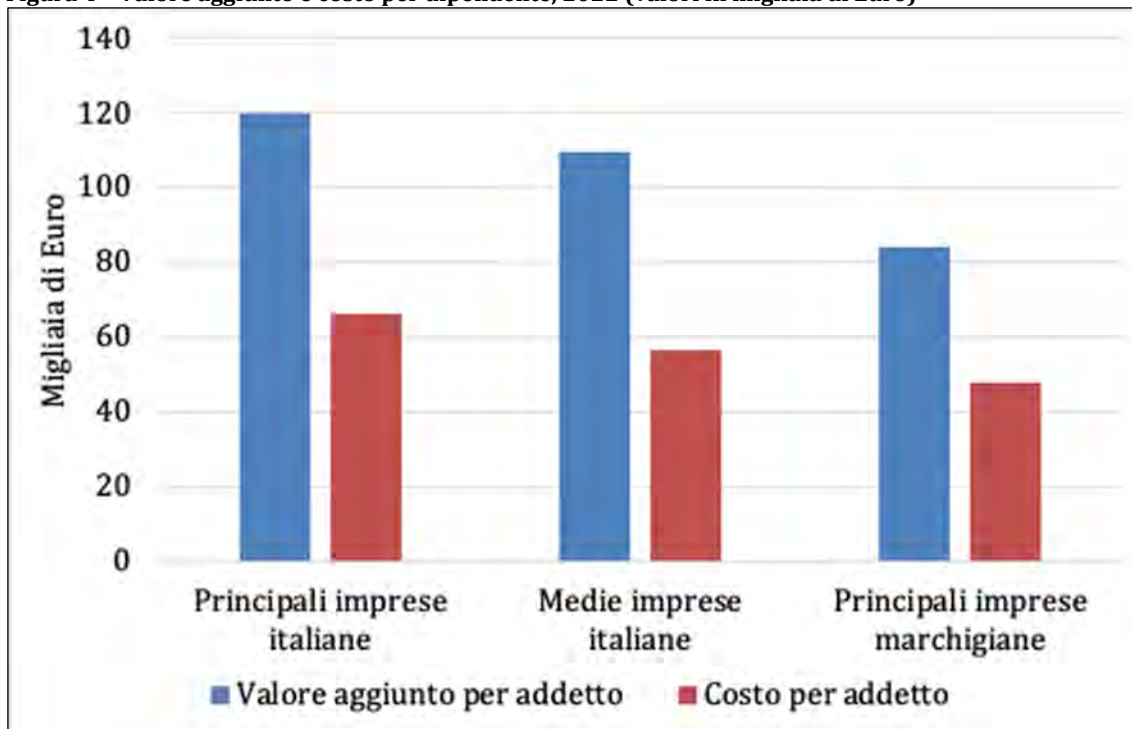

Fonte: Osservatorio imprese della Fondazione Aristide Merloni

A spiegare il divario negativo di produttività delle imprese regionali concorrono diversi fattori: a) la diversa composizione settoriale, dal momento che nella regione hanno maggior peso settori a bassa intensità di capitale e alta intensità di lavoro; b) la minore dimensione media delle imprese, poiché vi è una relazione positiva fra produttività e dimensione d'impresa; c) la minore capacità innovativa delle imprese, che continua a rimanere uno dei principali elementi di debolezza strutturale del sistema manifatturiero regionale.

I margini di redditività operativa e netta sono entrambi aumentati, in linea con quanto osservato a livello nazionale. Il risultato d'esercizio sulle vendite ha superato il 5%, uno dei valori più alti osservati negli ultimi decenni. L'incidenza degli oneri finanziari sulle vendite è rimasta stabile e non sembra aver risentito del progressivo innalzamento del costo del debito. L'incidenza delle imposte sulle vendite è leggermente aumentata in relazione all'incremento dei margini. Essa rimane in linea con quanto osservato a livello nazionale.

Per quanto concerne la situazione patrimoniale, la struttura dell'attivo e delle fonti di finanziamento presenta notevoli simmetrie con quanto osservato nelle principali imprese nazionali. Negli anni successivi alla crisi finanziaria internazionale del 2008-2009 si è osservato un continuo rafforzamento della situazione patrimoniale e finanziaria delle principali imprese. All'inizio della crisi determinata dalla pandemia (2020), gli indicatori di solidità patrimoniale presentavano valori decisamente più elevati di quelli osservati all'inizio della crisi

finanziaria del 2008-2009. Ciò ha consentito alle imprese una maggiore resilienza, sia all'impatto immediato della crisi, sia nella fase di recupero. Il capitale netto copre oltre i due terzi del capitale investito e il rapporto fra capitale netto e immobilizzazioni risulta stabilmente superiore a 1. Il rapporto fra debiti finanziari e capitale netto è pari a 0,5, in linea con quanto osservato a livello nazionale. Il rafforzamento patrimoniale delle imprese è il risultato del consistente recupero di redditività osservato nell'ultimo decennio, in presenza di una dinamica relativamente contenuta degli investimenti.

A fronte del contenuto indebitamento finanziario va anche notato il considerevole accumulo di disponibilità liquide. La liquidità è diminuita nel corso del 2022 ma la sua incidenza sul totale dell'attivo rimane elevata (16% a fine 2022). La liquidità è diminuita anche nelle principali imprese manifatturiere italiane, pur rimanendo a livelli elevati: intorno al 20% del capitale investito nelle medie imprese e intorno al 10% per le imprese di maggiore dimensione. L'accumulo di liquidità e i contenuti livelli di indebitamento sono stati una reazione allo shock della crisi finanziaria del 2008-2009. Ciò contribuisce ad assicurare elevati livelli di resilienza e di capacità di reazione agli shock di breve periodo, come avvenuto nel 2020 e negli anni successivi.

Le componenti dell'attivo che hanno registrato la maggiore crescita sono risultate il circolante netto (+30%), in conseguenza dell'incremento delle vendite, e le immobilizzazioni materiali (+7%).

Anche nelle principali imprese italiane il capitale circolante è risultato il componente dell'attivo con la maggiore crescita. Nel caso delle immobilizzazioni a crescere in misura maggiore sono state le immobilizzazioni finanziarie piuttosto che quelle materiali o immateriali. Ciò segnala la maggiore rilevanza della crescita per via esterna, cioè attraverso la costituzione di nuove imprese o l'acquisizione di imprese già avviate. Questa modalità di crescita diventa sempre più frequente all'aumentare della dimensione. Infatti, anche la gran parte delle principali imprese regionali è organizzata nella forma del gruppo e ciò è testimoniato dall'elevato numero di bilanci consolidati all'interno della Classifica.

La crescita delle vendite ha consentito un ulteriore incremento della redditività con valori del ROI e del ROE che sono aumentati di oltre due punti percentuali rispetto ai valori del 2021, attestandosi oltre l'11% (vedi Tabella 3). Si tratta dei livelli più elevati osservati negli ultimi decenni. In valore assoluto il margine operativo lordo (EBITDA) è cresciuto di circa il 20% passando da 1,7 miliardi di Euro nel 2021 a oltre 2 miliardi di euro nel 2022. Il risultato d'esercizio è cresciuto di oltre il 40% da 700 milioni di euro nel 2021 a un miliardo di euro nel 2022. La presenza di risultati d'esercizio positivi è ampiamente diffusa fra le imprese considerate: al pari di quanto osservato nel 2021 oltre il 90% delle imprese presenti nella Classifica presenta un risultato in utile.

La variazione delle vendite aggregate fra il 2022 e il 2021 presenta valori positivi per tutti i settori seppure con la consueta dispersione intorno alla media (vedi Figura 5).

Il settore con la migliore performance di crescita è quello dei prodotti chimici e farmaceutici che continua ad essere trainato dall'elevata domanda post

pandemia. Sopra la media si posizionano anche i settori del comparto moda, tessile-abbigliamento e calzatura, trainate soprattutto dalla domanda estera. Questi settori erano stati fra quelli maggiormente colpiti dalle restrizioni indotte dalla pandemia; le principali imprese calzaturiere avevano registrato una variazione negativa delle vendite del -26,9%, di fatto recuperata nei due anni successivi. Molto buona è risultata anche la performance di crescita dei mezzi di trasporto che nella regione è costituita da alcune imprese di componenti per l'automotive e dalla cantieristica navale. Quest'ultima sta sperimentando un incremento di domanda particolarmente significativo, in gran parte proveniente dall'estero. Nel 2022 le esportazioni del settore hanno superato il miliardo di Euro, nella quasi totalità destinate a paesi extra-UE.

Figura 5 - Variazione delle vendite fra il 2022 e il 2021 per settore (valori percentuali)

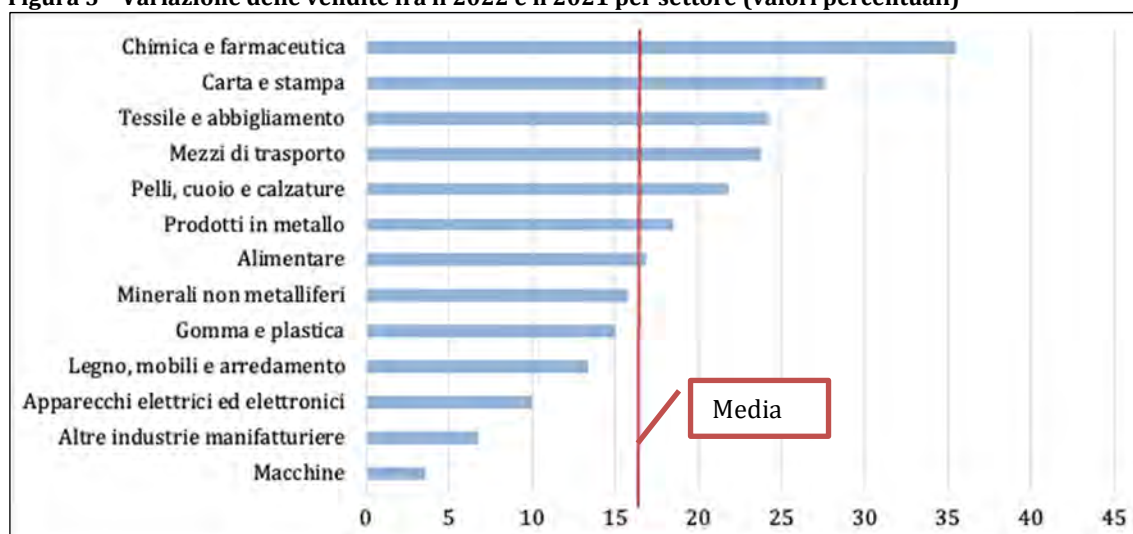

Fonte: Osservatorio imprese della Fondazione Aristide Merloni

Performance di crescita inferiori alla media sono state registrate dai settori dei beni durevoli (mobili e arredamento, apparecchi elettrici e elettronici) e dei beni di investimento (macchine). Questi settori sono particolarmente sensibili all'andamento congiunturale e sembrano aver anticipato il progressivo rallentamento della crescita iniziato a fine 2022 e continuato nel corso del 2023.

Con poche eccezioni la redditività operativa delle vendite (ROS) è ulteriormente aumentata fra il 2021 e il 2022 in quasi tutti i settori (vedi Figura 6). In generale, i ROS settoriali presentano una relativa persistenza nel tempo, con settori stabilmente sopra l'8% e settori stabilmente sotto il 5% (vedi Figura 6); fra i settori con i margini sulle vendite più elevati figurano il tessile-abbigliamento, carta e stampa e prodotti in metallo; fra quelli con margini operativi meno elevati figurano l'alimentare e i mezzi di trasporto. Queste differenze riflettono le diverse caratteristiche strutturali dei settori in termini di intensità di capitale, concorrenzialità sui mercati e dimensione media delle imprese.

Figura 6 - Confronto fra il ROS nel 2021 e nel 2022 per settore (valori %)

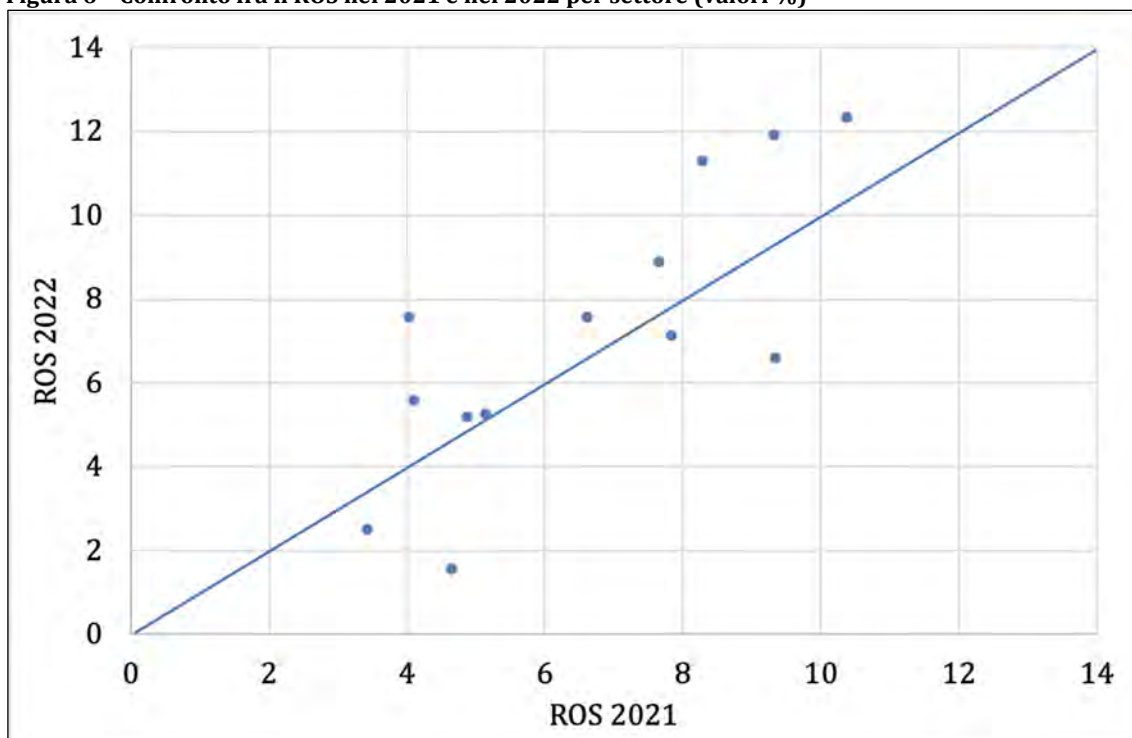

Fonte: Osservatorio imprese della Fondazione Aristide Merloni

3. La Classifica

A differenza dell'analisi relativa ai bilanci somma, la Classifica delle principali imprese regionali considera le imprese appartenenti a tutti i settori di attività, con la sola eccezione degli istituti di credito e delle società finanziarie.

Oltre alle imprese manifatturiere sono quindi presenti imprese appartenenti al settore primario (agricoltura), alle costruzioni e ai diversi comparti del terziario. Si tratta di società di capitali, società cooperative o consorzi per i quali sono pubblicamente disponibili i dati di bilancio. La Classifica considera le prime 500 imprese per valore delle vendite nel 2022.³

I criteri di inclusione delle imprese nella Classifica sono rimasti invariati al fine di garantire la comparabilità nel tempo. Va osservato che le imprese considerate nelle prime 500 subiscono variazioni da un'edizione all'altra per effetto delle uscite e delle entrate. Le prime possono derivare da cessazioni, fusioni o riduzioni delle vendite sotto la soglia di inclusione; le seconde sono prevalentemente indotte dai fenomeni di crescita.

Sono incluse nella Classifica le imprese che hanno prevalenza di sedi operative nelle Marche o che hanno avuto origine nella regione. Per le capogruppo sono considerati i valori del bilancio consolidato in quanto maggiormente rappresentativi delle effettive dimensioni aziendali. Le società holding sono considerate ma poste fuori Classifica; al posto della posizione è indicata la lettera H. Nelle Note ai bilanci sono indicate le società controllate dalle holding presenti nella Classifica. Nelle Note ai bilanci sono anche fornite informazioni sulle società che hanno realizzato operazioni straordinarie nel corso del 2022.

Le prime tre posizioni della Classifica sono rimaste invariate e vedono in sequenza: ARISTON GROUP, CONAD ADRIATICO e TOD'S. Queste tre società sono le uniche società regionali che superano il miliardo di Euro di vendite. Nel 2022 la ARISTON GROUP ha registrato la maggiore crescita delle vendite in termini assoluti (391 milioni), che corrisponde ad una variazione percentuale del 19,7%. La CONAD ADRIATICO conferma la seconda posizione in classifica che aveva raggiunto per la prima volta nel 2020. In quel periodo la società si era avvantaggiata del generale andamento favorevole delle vendite nel settore della grande distribuzione, registrando un incremento delle vendite superiore a quello osservato nella media del settore.

La TOD'S conferma la terza posizione in classifica superando il miliardo di Euro di vendite. In passato la società aveva superato il miliardo di Euro di vendite nel 2015 e 2016. Negli anni successivi il settore calzaturiero aveva mostrato segni di difficoltà e l'andamento negativo si era aggravato a seguito della crisi pandemica. Nel 2021 si osserva un'inversione di tendenza con andamenti positivi delle vendite registrati dalla maggior parte delle imprese calzaturiere, nonostante fossero diffusi anche andamenti di segno opposto. I risultati registrati nel 2022 confermano l'andamento positivo delle vendite per le principali imprese del

³ Per le imprese che lavorano per grandi commesse (cantieristica navale, impiantistica e costruzioni) è considerato il valore della produzione poiché in queste imprese il valore delle vendite nell'anno può discostarsi in modo significativo rispetto ai volumi di produzione effettivamente realizzati.

settore calzaturiero con variazioni positive a due cifre e con una minore presenza di casi in cui si registrano andamenti di segno opposto.

Al quarto posto si classifica la PROFILGLASS che sale di una posizione rispetto all'anno precedente. La società ha registrato la crescita delle vendite in termini assoluti più elevata dopo quella della ARISTON GROUP e della API RAFFINERIA DI ANCONA. Tale crescita corrisponde a 193 milioni di Euro in valore assoluto e a +24,3% in termini relativi.

Le prime 10 imprese della Classifica 2022 superano tutte i 500 milioni di Euro di vendite mentre salgono a 70 le società con oltre 100 milioni di Euro di vendite (erano 57 nel 2021).

La crescita del numero delle imprese di maggiore dimensione non deve farci dimenticare che le Marche continuano a caratterizzarsi per un minore peso delle grandi imprese sul totale degli occupati. Secondo gli ultimi dati di censimento forniti dall'ISTAT, nel settore manifatturiero il peso degli occupati nelle imprese con oltre 250 addetti è nelle Marche la metà di quanto osservato nelle regioni del nord-ovest e 10 punti percentuali in meno della media italiana (vedi Figura 7).

Figura 7 - Peso degli occupati nelle imprese con oltre 250 addetti sul totale dell'occupazione manifatturiera - 2022

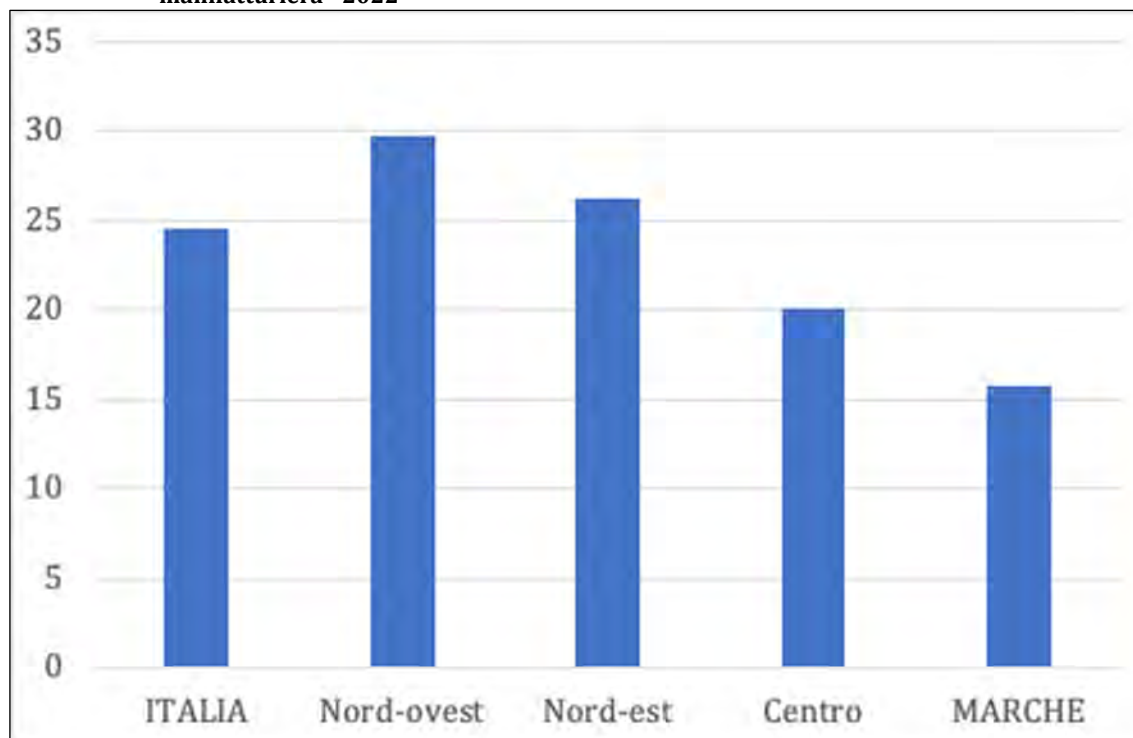

Fonte: ISTAT, Censimento permanente dell'industria e dei servizi

Come già osservato in precedenza, il minore peso delle grandi imprese ha conseguenze significative nello spiegare i divari nei livelli di produttività e nella capacità innovativa del sistema.

Nelle tabelle dalla 8 alla 11 sono presentate le classifiche delle principali imprese in relazione a diverse dimensioni: crescita (Tabella 8); redditività (Tabella 9); settore di appartenenza (Tabella 10); provincia di localizzazione (Tabella 11). Infine, nella Tabella 12 è fornito l'elenco alfabetico delle società con l'indicazione della localizzazione, del settore e della posizione in Classifica.

4. L'evoluzione in corso d'anno

Le società quotate

Una prima indicazione dell'evoluzione nel corso del 2023 può essere desunta dai bilanci semestrali delle società quotate marchigiane. Al 30.06.2023 le imprese regionali quotate ai mercati regolamentati di Borsa Italiana⁴ erano 8. Cinque società sono quotate al mercato principale: TOD'S, BIESSE, ELICA, ARISTON GROUP e CIVITANAVI SYSTEMS; tre sono quotate all'Euronext Growth Milan⁵: CLABO, GEL e WEBSOLUTE.

Tale numero risulta piuttosto esiguo se comparato al numero di società di capitali presenti nella regione. Si deve considerare che il numero di società quotate si è ampliato negli ultimi due anni a seguito delle quotazioni sul mercato principale della ARISTON GROUP (2021) e della CIVITANAVI SYSTEMS (2022).

Società Marchigiane quotate sui mercati di Borsa Italiana

Società	Comune	Provincia	Anno di quotazione	Mercato
TOD'S SPA	Sant'Elpidio a Mare	FM	2000	Euronext Milan
BIESSE SPA	Pesaro	PU	2006	Euronext Milan
ELICA SPA	Fabriano	AN	2006	Euronext Milan
CLABO SPA	Jesi	AN	2015	Euronext Growth Milan
GEL SPA	Castelfidardo	AN	2017	Euronext Growth Milan
WEBSOLUTE SPA	Pesaro	PU	2019	Euronext Growth Milan
ARISTON GROUP	Fabriano	AN	2021	Euronext Milan
CIVITANAVI SYSTEMS	Pedaso	FM	2022	Euronext Milan

Fonte: Osservatorio imprese della Fondazione Aristide Merloni

L'andamento del numero delle società marchigiane quotate in borsa negli ultimi anni è in linea con il dato generale; nel 2022 si è registrato un rallentamento nelle nuove quotazioni rispetto all'anno precedente quando si era registrato il record di nuovi collocamenti. Le nuove quotazioni sono guidate dal segmento Growth (26) anche per effetto degli incentivi alla quotazione delle PMI, a seguito dell'introduzione del credito di imposta sui costi delle IPO⁶.

⁴ Dal 25 ottobre 2021, a seguito dell'acquisizione di Borsa Italiana da parte del gruppo Euronext, che controlla tra le altre le borse di Parigi, Amsterdam e Bruxelles, i mercati equity di Borsa Italiana hanno cambiato denominazione. Il Mercato Telematico Azionario (MTA) è diventato Euronext Milan (nuovo acronimo EXM). Il Segmento STAR (STAR) è diventato Euronext STAR Milan (nuovo acronimo STAR). Il mercato AIM Italia (AIM) è diventato Euronext Growth Milan (nuovo acronimo EGM). Il mercato MIV (MIV) è diventato Euronext MIV Milan (nuovo acronimo MIV).

⁵ L'Euronext Growth Milan (ex AIM Italia) è il mercato di Borsa Italia dedicato alle piccole e medie imprese. L'Euronext Growth Milan è un mercato non regolamentato che prevede requisiti di ammissione meno stringenti rispetto al mercato ufficiale.

⁶ Nel 2022 il mercato Euronext Growth Milan ha registrato un numero maggiore di collocamenti rispetto al mercato principale; in totale sono state registrate 29 IPO di cui 3 sul mercato Euronext Milan e 26 sul mercato Euronext Growth Milan. Le quotazioni sul mercato Euronext Growth Milan erano state 44 nel 2021, 21 nel 2020 e 31 nel 2019.

Il numero delle società quotate, che redigono il bilancio semestrale, è esiguo per poter trarne indicazioni generali sull'andamento in corso d'anno. Tuttavia, va considerato che quattro delle imprese analizzate sono fra quelle di maggiore dimensione nei rispettivi settori e sono comprese nelle prime 10 posizioni della Classifica.

Negli ultimi anni i risultati registrati dalle società quotate marchigiane sono stati influenzati in modo significativo dagli effetti della crisi pandemica con andamenti del tutto eccezionali rispetto agli anni precedenti. Nel primo semestre 2023 le società quotate analizzate hanno registrato andamenti delle vendite eterogenei. Quattro società su otto hanno registrato una crescita delle vendite, con picchi superiori al 30% nei casi di CIVITANAVI SYSTEMS e ARISTON GROUP. Al contrario, quattro società hanno registrato un calo delle vendite rispetto al primo semestre 2022 (vedi Figura 8). In termini aggregati nel primo semestre 2023, le società quotate hanno registrato una crescita delle vendite pari al 19,7% rispetto allo stesso periodo dell'anno precedente. Tale crescita risulta stabile nel confronto con quella registrata nel primo semestre 2022.

Un segnale positivo emerge dal confronto fra i risultati del 2023 e quelli precrisi (2019). Se si escludono le società ARISTON GROUP e CIVITANAVI SYSTEMS per le quali non sono disponibili i dati relativi al primo semestre 2019, in termini assoluti le vendite delle società quotate risultano superiori rispetto a quelle registrate nel 2019, ad eccezione di GEL. La migliore performance rispetto alla situazione precrisi è stata registrata dalla WEBSOLUTE che, nonostante la leggera riduzione delle vendite registrata nel primo semestre 2023, è passata da 6 milioni di vendite nel primo semestre del 2019 a oltre 10 milioni nel 2023. La società, che opera nel settore dell'informatica, aveva registrato la variazione negativa delle vendite più contenuta durante la crisi pandemica.

Vendite delle Società Marchigiane quotate nel confronto tra periodo precrisi e 2023 (valori in milioni di Euro e variazioni percentuali)

Società	Vendite I Sem. 2020	Vendite I Sem. 2021	Vendite I Sem. 2022	Vendite I Sem. 2023*	Var. % 2020/19	Var. % 2021/20	Var. % 2022/21	Var. % 2023/22	Var. % 2023/19
ARISTON GROUP	-	915	1135	1526	-	-	24,1	34,5	-
TOD'S	257	398	468	569	-43,5	54,9	17,4	21,7	25,2
BIESSE	257	354	419	418	-25,4	37,9	18,3	-0,2	21,5
ELICA	184	269	290	255	-22,8	46,0	7,7	-12,3	6,7
CLABO	19	23	27	33	-34,2	24,1	18,9	20,0	16,5
CIVITANAVI SYSTEMS	-	10	13	21	-	-	34,5	58,1	-
WEBSOLUTE	6	9	11	10	-3,2	50,9	12,6	-1,8	67,4
GEL	7	9	9	8	-14,8	28,8	2,2	-19,1	-7,3

*Valori ordinati in modo decrescente rispetto alle vendite del primo semestre 2023.

Fonte: Osservatorio imprese della Fondazione Aristide Merloni

Nonostante la metà delle società quotate abbia registrato una riduzione del fatturato, quasi tutte le imprese hanno registrato risultati positivi in termini di redditività operativa. ARISTON GROUP e TOD'S hanno registrato la performance migliore, al contrario CIVITANAVI SYSTEMS e WEBSOLUTE hanno registrato risultati economici negativi (vedi Figura 8).

Figura 8 - Variazione delle vendite nel I sem. 2023 e utile netto sulle vendite delle società marchigiane quotate (valori percentuali)

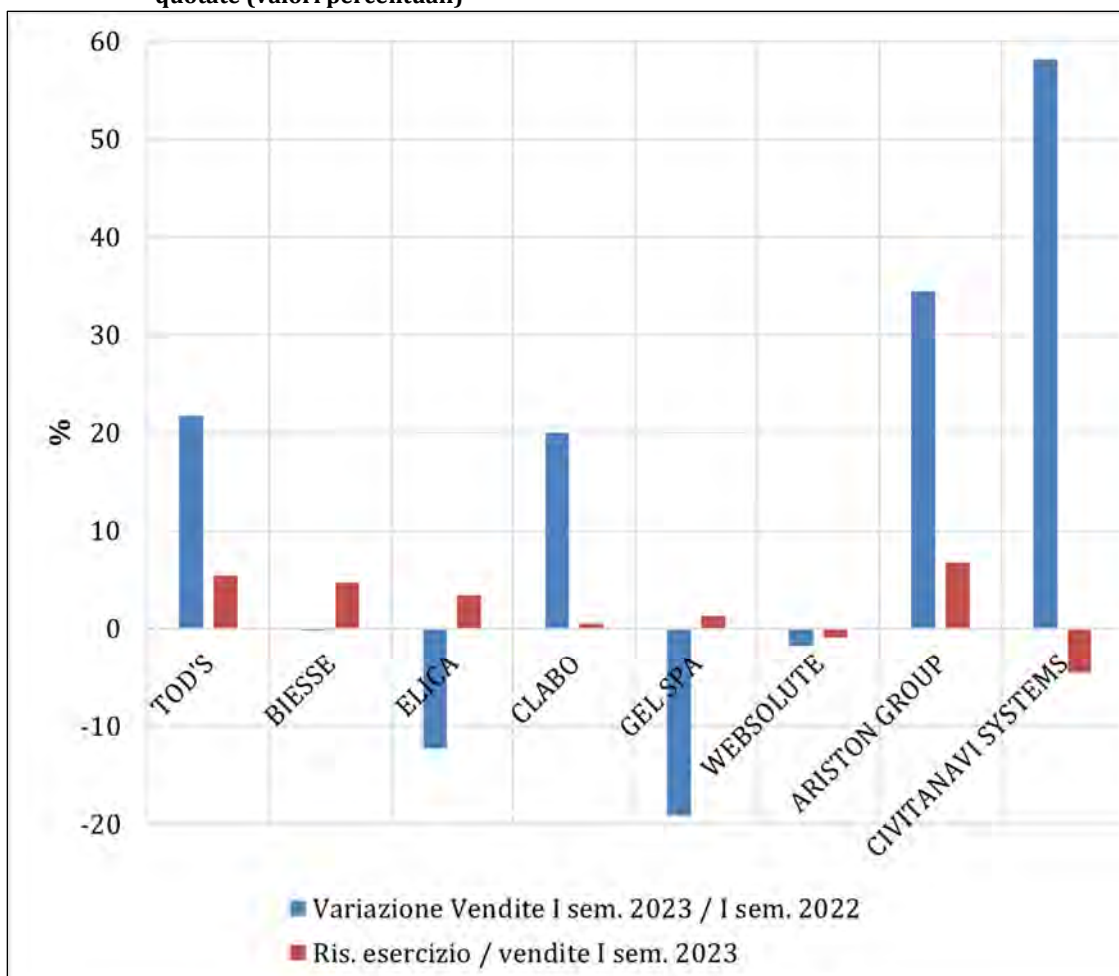

Fonte: Osservatorio imprese della Fondazione Aristide Merloni

In termini di fatturato, il peso delle prime quattro società (ARISTON GROUP, TOD'S, BIESSE ed ELICA) è dominante rispetto a quello delle società quotate all'Euronext Growth Milan. Come mostra la Figura 9, le principali società quotate hanno registrato andamenti piuttosto eterogeni nel tempo. Nel confronto con la crisi del 2008-2009 l'impatto della pandemia sul fatturato appare tanto più brusco quanto più rapido nel recupero dei livelli produttivi precrisi.

Se si eccettua il caso della TOD'S, che aveva attraversato praticamente indenne la crisi finanziaria del 2008-2009, nel caso di BIESSE ed ELICA il recupero è stato molto più lento.

Nel caso delle società marchigiane quotate all'Euronext Growth Milan i dati disponibili sul fatturato semestrale mostrano il calo registrato durante la crisi pandemica e la successiva ripresa post crisi. Come si può osservare dalla Figura 10, l'impatto della crisi pandemica in termini di fatturato è stato più marcato nel caso di CLABO. La società nel primo semestre 2023 ha registrato una crescita delle vendite di circa il 20% rispetto al 2022 superando i valori precrisi. Al contrario, le altre due società avevano registrato un calo di fatturato meno significativo durante la crisi pandemica e una ripresa più rapida nel periodo successivo, soprattutto nel caso di WEBSOLUTE. Entrambe le società, nel primo semestre 2023, hanno

registrato una riduzione delle vendite rispetto al primo semestre dell'anno precedente. La riduzione del fatturato della WEBSOLUTE risulta meno significativa se comparata alla marcata crescita che aveva registrato negli anni precedenti.

Figura 9 - Andamento delle vendite del I semestre delle società marchigiane quotate sul mercato principale. Indice I sem. 2007=100

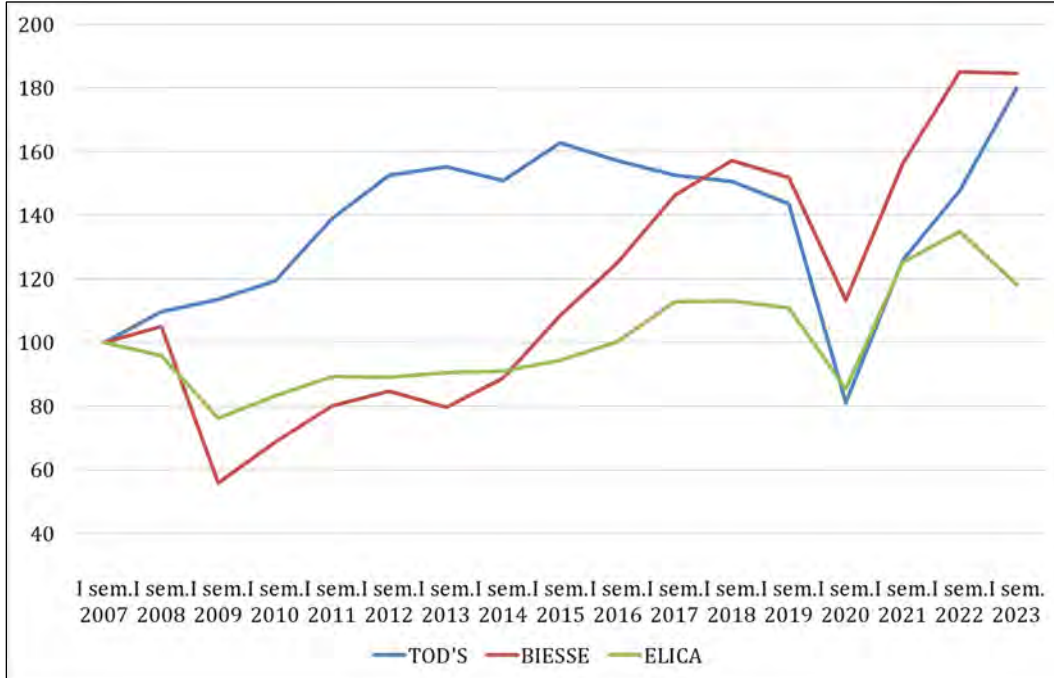

Fonte: Osservatorio imprese della Fondazione Aristide Merloni

Figura 10 - Andamento delle vendite del I semestre delle società marchigiane quotate su Euronext Growth Milan. Indice: I sem. di quotazione = 100

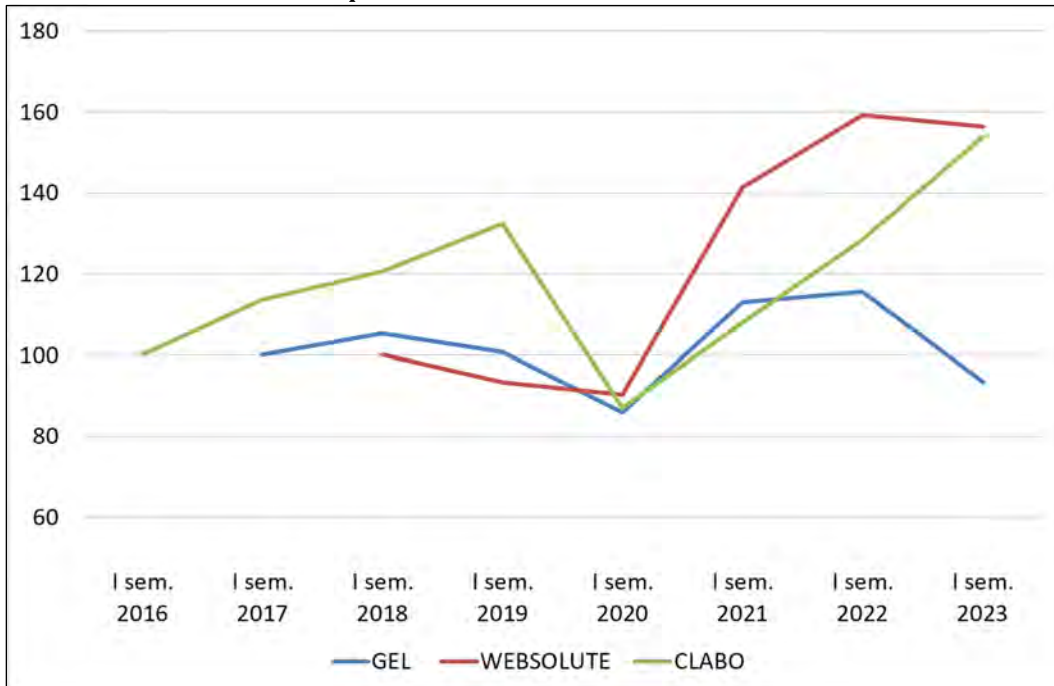

Fonte: Osservatorio imprese della Fondazione Aristide Merloni

L'export

Nel primo semestre 2023 si registrano risultati positivi in termini di export. Negli ultimi anni i dati dell'export sono stati influenzati in modo significativo dalla crisi pandemica e per tale motivo le variazioni in corso d'anno risultano del tutto eccezionali rispetto a quelli degli anni precedenti. In generale si è osservato un brusco calo delle esportazioni durante il periodo dell'emergenza sanitaria (primo semestre 2020) e un successivo incremento negli anni successivi. Il trend di crescita delle esportazioni si conferma anche nell'anno in corso, seppure di minore intensità rispetto al rimbalzo positivo registrato nel primo semestre dell'anno precedente. Le esportazioni nel settore manifatturiero hanno registrato una crescita corrispondente a circa il 18,6% rispetto allo stesso periodo dell'anno precedente (vedi Figura 11). Tuttavia, tale crescita è trainata in modo dominante dal settore farmaceutico le cui esportazioni rappresentano circa il 46% dell'export totale del settore manifatturiero. Escludendo il settore della farmaceutica l'export manifatturiero regionale nel I semestre 2023 risulta prossimo a quello dello stesso periodo dell'anno precedente.

Figura 11 - Variazione dell'export nel settore manifatturiero (valori percentuali)

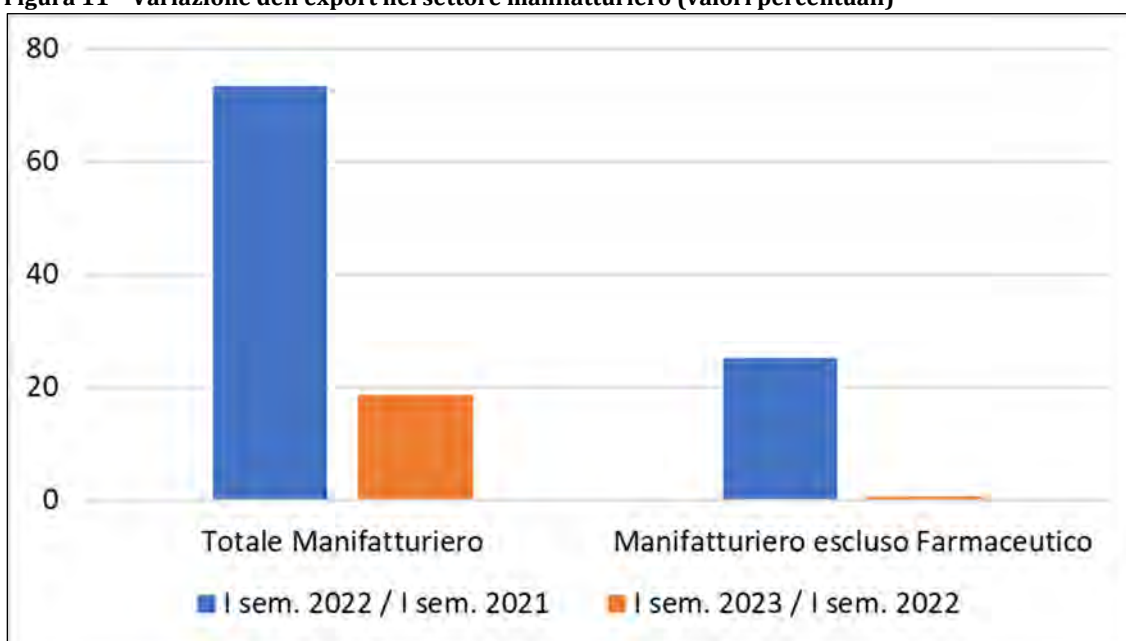

Fonte: elaborazione su dati ISTAT

Le esportazioni del primo semestre 2023 in termini assoluti risultano raddoppiate rispetto a quelle del periodo precrisi (primo semestre 2019); si osserva una crescita a due cifre in tutti i comparti del manifatturiero con variazioni superiori al 40% nel settore farmaceutico, in quello dei prodotti chimici, dei mezzi di trasporto e nel settore dei prodotti alimentari e bevande.

L'andamento dell'export regionale nel primo semestre 2023 si presenta, infatti, molto eterogeneo fra i singoli comparti del manifatturiero.

Come si può osservare dalla Figura 12, le performance migliori in termini di esportazioni sono state registrate nel settore farmaceutico, seguito da quello dei

computer, apparecchi elettronici e ottici e dal settore dei prodotti tessili, abbigliamento, pelli e accessori.

Figura 12 - Variazione dell'export fra i comparti del manifatturiero (valori percentuali)

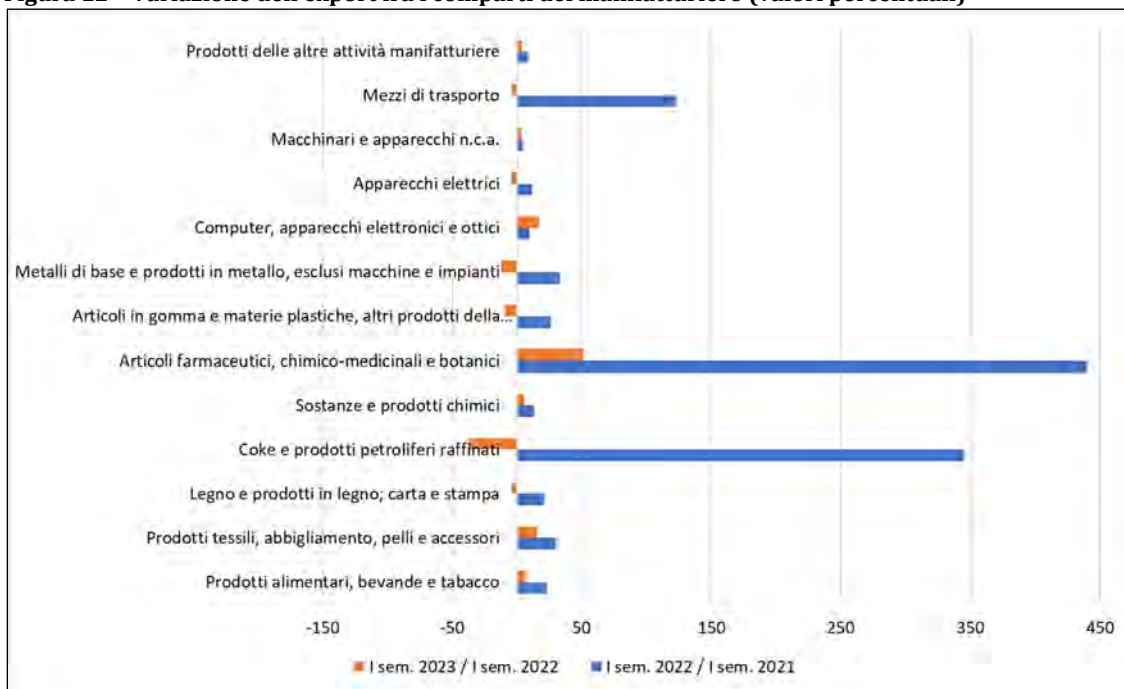

Fonte: elaborazione su dati ISTAT

Al contrario, il settore dei prodotti petroliferi, quello dei metalli di base e prodotti in metallo esclusi macchine e impianti e il settore degli articoli in gomma e materie plastiche hanno registrato una riduzione delle esportazioni. Si deve considerare che il settore dei prodotti petroliferi, insieme al settore farmaceutico, nel primo semestre dell'anno precedente avevano registrato gli incrementi più marcati delle esportazioni; per tale motivo la riduzione dell'export in questo settore risulta poco significativa.

Nella prospettiva di medio termine la Figura 13 mostra l'andamento dell'export regionale nel confronto con quello a livello nazionale.

A partire dal 2000 la regione ha mostrato tre periodi di maggiore dinamicità rispetto alla media nazionale: il 2005-2007, il 2012-2014 e il 2022-2023. Successivamente al 2014 gli andamenti sono stati altalenanti: decisamente negativo il 2015, in ripresa il 2016, di nuovo poco soddisfacenti e in controtendenza rispetto alla media nazionale nel 2017-2018. Nel 2020 risulta evidente, sia a livello regionale sia a livello nazionale, il calo dell'export connesso alla crisi pandemica. In termini di export, l'impatto della crisi epidemiologica risulta più contenuto rispetto al calo che si era registrato a seguito della crisi finanziaria del 2008-2009. Inoltre, le esportazioni mostrano una più rapida ripresa tornando sui valori precrisi già nel secondo trimestre del 2021. Nel 2022-2023 la crescita dell'export a livello regionale risulta superiore rispetto alla media italiana. Nel confronto fra il primo semestre 2023 e quello dell'anno precedente, la crescita dell'export nelle Marche risulta superiore rispetto a quella registrata a livello nazionale (rispettivamente +18,3% e +4,3%).

Si deve però considerare che l'andamento generale è fortemente influenzato dal settore farmaceutico e riflette comportamenti settoriali diversificati e altalenanti nel tempo. Si tratta, dunque, di una situazione congiunturale che continua ad essere caratterizzata da elevata variabilità nelle performance di crescita, sia fra i diversi aggregati settoriali sia fra le singole imprese.

Figura 13 - Andamento dell'export trimestrale. Medie mobili su quattro periodi, media 2000=100

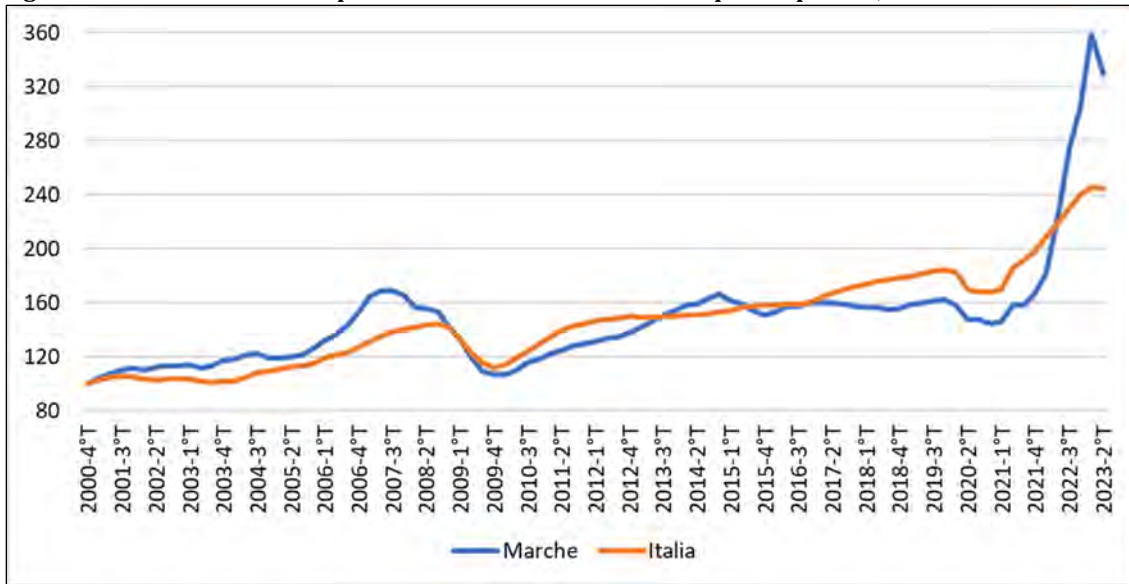

Fonte: elaborazione su dati ISTAT

Tabella 1 - Conto economico somma delle principali imprese manifatturiere. Bilanci ordinari (valori in milioni di Euro salvo diversa indicazione)

Marche Società manifatturiere	2022	2021	2022 % sulle vendite	2021 % sulle vendite	Variatz. 2022/2021 %
Vendite	19.363	16.682	100,0	100,0	16,1
Consumi di merci e servizi	-14.612	-12.436	-75,5	-74,5	17,5
Valore aggiunto	4.751	4.246	24,5	25,5	11,9
Spese di personale	-2.696	-2.525	-13,9	-15,1	6,7
Margine operativo lordo	2.056	1.721	10,6	10,3	19,4
Ammortamenti	-672	-677	-3,5	-4,1	-0,6
Proventi finanziari	103	71	0,5	0,4	44,1
Risultato operativo	1.487	1.116	7,7	6,7	33,2
Oneri finanziari	-134	-117	-0,7	-0,7	14,4
Rettifiche di valore	-37	-52	-0,2	-0,3	-28,3
Risultato prima delle imposte	1.315	947	6,8	5,7	38,9
Imposte	-314	-244	-1,6	-1,5	28,8
Risultato d'esercizio	1.001	703	5,2	4,2	42,4
Dipendenti (numero)	56.574	54.946			3,0
Costo per dipendente (migliaia di Euro)	47,6	46,0			3,7
Valore aggiunto / dipendente (migliaia di Euro)	84,0	77,3			8,7
Numero imprese	742	742			
Vendite medie per impresa (milioni di Euro)	26,1	22,5			
Italia* Società manifatturiere	2022	2021	2022 % sulle vendite	2021 % sulle vendite	Variatz. 2022/2021 %
Vendite	476.178	412.962	100,0	100,0	15,3
Consumi di merci e servizi	-378.129	-323.275	-79,4	-78,3	17,0
Valore aggiunto	98.049	89.687	20,6	21,7	9,3
Spese di personale	-53.986	-51.431	-11,3	-12,5	5,0
Margine operativo lordo	44.063	38.257	9,3	9,3	15,2
Ammortamenti	-16.458	-16.172	-3,5	-3,9	1,8
Proventi finanziari	8.319	6.187	1,7	1,5	34,5
Risultato operativo	35.924	28.272	7,5	6,8	27,1
Oneri finanziari	-3.597	-2.829	-0,8	-0,7	27,1
Rettifiche di valore	1.298	-2.671	0,3	-0,6	-148,6
Risultato prima delle imposte	33.625	22.771	7,1	5,5	47,7
Imposte	-7.231	-6.092	-1,5	-1,5	18,7
Risultato d'esercizio	26.394	16.680	5,5	4,0	58,2
Dipendenti (numero)	817.671	803.481			1,8
Costo per dipendente (migliaia di Euro)	66,0	64,0			3,1
Valore aggiunto / dipendente (migliaia di Euro)	119,9	111,6			7,4
Italia* Società di medie dimensioni	2022	2021	2022 % sulle vendite	2021 % sulle vendite	Variatz. 2022/2021 %
Vendite	55.539	47.658	100,0	100,0	16,5
Consumi di merci e servizi	-44.734	-37.676	-80,5	-79,1	18,7
Valore aggiunto	10.805	9.982	19,5	20,9	8,2
Spese di personale	-5.537	-5.236	-10,0	-11,0	5,7
Margine operativo lordo	5.268	4.746	9,5	10,0	11,0
Ammortamenti	-1.754	-1.711	-3,2	-3,6	2,5
Proventi finanziari	225	199	0,4	0,4	13,3
Risultato operativo	3.739	3.234	6,7	6,8	15,6
Oneri finanziari	-286	-227	-0,5	-0,5	25,8
Rettifiche di valore	207	11	0,4	0,0	1762,9
Risultato prima delle imposte	3.660	3.018	6,6	6,3	21,3
Imposte	-814	-708	-1,5	-1,5	15,1
Risultato d'esercizio	2.846	2.310	5,1	4,8	23,2
Dipendenti (numero)	98.553	96.481			2,1
Costo per dipendente (migliaia di Euro)	56,2	54,3			3,5
Valore aggiunto / dipendente (migliaia di Euro)	109,6	103,5			6,0
Numero imprese	641	641			
Vendite medie per impresa (milioni di Euro)	86,6	74,3			

* Fonte: Mediobanca, Dati cumulativi di 2150 società italiane (2022)

Tabella 2 - Stato patrimoniale somma delle principali imprese manifatturiere. Bilanci ordinari (valori in milioni di Euro salvo diversa indicazione)

Marche Società manifatturiere	2022	2021	2022 % sul totale	2021 % sul totale	Vari- 2022/2021 %
Liquidità	2.092	2.396	16,2	19,8	-12,7
Circolante netto operativo	3.669	2.811	28,4	23,3	30,5
Immobilizzazione materiali	3.846	3.594	29,8	29,7	7,0
Immobilizzazioni finanziarie	1.782	1.754	13,8	14,5	1,6
Immobilizzazioni immateriali	1.538	1.534	11,9	12,7	0,3
Capitale investito netto	12.927	12.089	100,0	100,0	6,9
Debiti finanziari a breve	1.540	1.344	11,9	11,1	14,6
Debiti finanziari a m/l	2.294	2.409	17,7	19,9	-4,8
Fondi	680	654	5,3	5,4	4,0
Capitale netto	8.412	7.681	65,1	63,5	9,5
Totale passivo e netto	12.927	12.089	100,0	100,0	6,9

Italia* Società manifatturiere	2022	2021	2022 % sul totale	2021 % sul totale	Vari- 2022/2021 %
Liquidità	40.079	44.725	9,9	11,7	-10,4
Circolante netto operativo	98.912	86.511	24,5	22,6	14,3
Immobilizzazione materiali	94.977	92.679	23,5	24,2	2,5
Immobilizzazioni finanziarie	121.925	112.052	30,2	29,2	8,8
Immobilizzazioni immateriali	48.298	47.444	11,9	12,4	1,8
Capitale investito netto	404.191	383.412	100,0	100,0	5,4
Debiti finanziari a breve	58.812	58.206	14,6	15,2	1,0
Debiti finanziari a m/l	62.009	62.080	15,3	16,2	-0,1
Fondi	22.077	21.272	5,5	5,5	3,8
Capitale netto	261.293	241.853	64,6	63,1	8,0
Totale passivo e netto	404.191	383.412	100,0	100,0	5,4

Italia* Società di medie dimensioni	2022	2021	2022 % sul totale	2021 % sul totale	Vari- 2022/2021 %
Liquidità	8.235	8.760	19,7	22,3	-6,0
Circolante netto operativo	13.308	10.892	31,9	27,8	22,2
Immobilizzazione materiali	13.180	13.033	31,6	33,2	1,1
Immobilizzazioni finanziarie	4.597	3.989	11,0	10,2	15,2
Immobilizzazioni immateriali	2.428	2.528	5,8	6,4	-3,9
Capitale investito netto	41.749	39.202	100,0	100,0	6,5
Debiti finanziari a breve	5.954	5.395	14,3	13,8	10,3
Debiti finanziari a m/l	6.121	6.172	14,7	15,7	-0,8
Fondi	1.452	1.352	3,5	3,4	7,4
Capitale netto	28.223	26.282	67,6	67,0	7,4
Totale passivo e netto	41.749	39.202	100,0	100,0	6,5

* Fonte: Mediobanca, Dati cumulativi di 2150 società italiane (2022)

Tabella 3 - Indici calcolati sui bilanci somma

Marche Società manifatturiere	2022	2021	Variazione 2022/2021 %
ROS %	7,7	6,7	14,8
Vendite / Capitale Investito	1,5	1,4	8,5
ROI %	11,5	9,2	24,6
ROE %	11,9	9,1	30,0
Capitale netto / immobilizzazioni	1,2	1,1	5,2
Capitale permanente / immobilizzazioni	1,6	1,6	1,8
Debiti finanziari / capitale netto	0,5	0,5	-6,7

Italia* Società manifatturiere	2022	2021	Variazione 2022/2021 %
ROS %	7,5	6,8	10,2
Vendite / Capitale Investito	1,2	1,1	9,4
ROI %	8,9	7,4	20,5
ROE %	10,1	6,9	46,5
Capitale netto / immobilizzazioni	1,0	1,0	2,7
Capitale permanente / immobilizzazioni	1,3	1,3	1,0
Debiti finanziari / capitale netto	0,5	0,5	-7,0

Italia* Società di medie dimensioni	2022	2021	Variazione 2022/2021 %
ROS %	6,7	6,8	-0,8
Vendite / Capitale Investito	1,3	1,2	9,4
ROI %	9,0	8,2	8,6
ROE %	10,1	8,8	14,7
Capitale netto / immobilizzazioni	1,4	1,3	3,9
Capitale permanente / immobilizzazioni	1,8	1,7	2,4
Debiti finanziari / capitale netto	0,4	0,4	-2,8

* Fonte: Mediobanca, Dati cumulativi di 2150 società italiane (2022)

Tabella 4 - Vendite e risultato operativo per settore (valori in milioni di Euro salvo diversa indicazione)

Settore	Numero imprese	Vendite 2022	Vendite 2021	Variazione vendite 2022/2021 %	Risultato operativo /Vendite 2022 %	Risultato operativo /Vendite 2021 %
Alimentare	55	1.778	1.522	16,8	2,5	3,4
Altre industrie manifatturiere	13	312	292	6,7	5,3	5,1
Apparecchi elettrici ed elettronici	51	2.486	2.261	10,0	7,6	6,6
Carta e stampa	33	631	494	27,6	11,9	9,3
Chimica e farmaceutica	32	1.289	951	35,5	6,6	9,3
Gomma e plastica	86	1.675	1.457	15,0	8,9	7,7
Legno, mobili e arredamento	100	2.021	1.782	13,4	5,2	4,9
Macchine	64	2.211	2.134	3,6	7,1	7,8
Mezzi di trasporto	16	369	298	23,8	1,6	4,7
Minerali non metalliferi	23	282	244	15,8	5,6	4,1
Pelli, cuoio e calzature	76	2.055	1.687	21,8	7,6	4,0
Prodotti in metallo	157	3.506	2.957	18,6	11,3	8,3
Tessile e abbigliamento	36	748	602	24,3	12,3	10,4
Totale	742	19.363	16.682	16,1	7,7	6,7

Tabella 5 - Vendite e risultato operativo per dimensione d'impresa (valori in milioni di Euro salvo diversa indicazione)

Dimensione	Numero imprese	Vendite 2022	Vendite 2021	Variazione vendite 2022/2021 %	Risultato operativo /Vendite 2022 %	Risultato operativo /Vendite 2021 %
Grandi	32	8366	7269	15,1	7,1	5,8
Medio-grandi	90	4407	3804	15,9	8,3	7,9
Medie	264	4122	3465	19,0	8,4	6,8
Piccole	356	2468	2144	15,1	7,3	7,3
Totale	742	19363	16682	16,1	7,7	6,7

Grandi (> 100 milioni di vendite); Medio-grandi (da 30 a 100 milioni di vendite); Medie (da 10 a 30 milioni di vendite); Piccole (meno di 10 milioni di vendite)

Tabella 6 - Dipendenti e costo per dipendente per settore (valori in migliaia di Euro salvo diversa indicazione)

Settore	Numero imprese	Addetti 2022 (numero)	Addetti 2021 (numero)	Variazione addetti 2022/2021 (%)	Costo per addetto 2022 (migliaia di Euro)	Costo per addetto 2021 (migliaia di Euro)
Alimentare	55	4.203	4.094	2,7	42,8	41,2
Altre industrie manifatturiere	13	977	949	3,0	47,9	46,1
Apparecchi elettrici ed elettronici	51	6.580	6.701	-1,8	54,2	52,4
Carta e stampa	33	1.692	1.596	6,0	42,9	42,0
Chimica e farmaceutica	32	1.789	1.795	-0,3	59,2	56,4
Gomma e plastica	86	5.477	5.137	6,6	44,4	43,9
Legno, mobili e arredamento	100	6.813	6.486	5,0	43,2	42,9
Macchine	64	7.769	7.660	1,4	56,1	53,8
Mezzi di trasporto	16	856	806	6,2	44,5	43,1
Minerali non metalliferi	23	1.557	1.332	16,9	39,9	43,4
Pelli, cuoio e calzature	76	7.181	6.957	3,2	44,8	41,0
Prodotti in metallo	157	8.980	8.818	1,8	47,5	45,8
Tessile e abbigliamento	36	2.700	2.615	3,3	41,7	36,6
Totale	742	56.574	54.946	3,0	47,6	46,0

Tabella 7 - Classifica delle principali società marchigiane 2022 (migliaia di Euro salvo diversa indicazione)

<i>Pos. 2022</i>	<i>Pos. 2021</i>	<i>Bil. 2</i>	<i>Ragione sociale</i> ³	<i>Vendite 2022</i>	<i>Vendite 2021</i>	<i>Variaz. Vendite (%)</i>	<i>Risultato d'esercizio 2022</i>	<i>Risultato d'esercizio / Vendite</i>
1	1	Con	ARISTON GROUP	2.378.800	1.987.300	19,7	140.300	5,9
2	2	Con	CONAD ADRIATICO SOC. COOP.	1.204.123	1.119.654	7,5	33.721	2,8
3	3	Con	TOD'S S.P.A.	1.006.979	883.807	13,9	23.065	2,3
4	5	Con	PROFILGLASS S.P.A.	989.653	796.427	24,3	98.592	10,0
5	4	Ord	MAGAZZINI GABRIELLI S.P.A.	888.604	813.984	9,2	22.261	2,5
6	7	Ord	A.C.R.A.F. S.P.A.	856.619	689.913	24,2	76.756	9,0
7	6	Con	BIESSE S.P.A.	822.425	742.199	10,8	30.296	3,7
8	9	Con	FILENI ALIMENTARE S.P.A.	609.164	510.617	19,3	7.705	1,3
9	10	Con	GOLDENGAS S.P.A.*	595.434	451.969	31,7	-83	0,0
H	H	Con	TEAMSYSTEM HOLDCO S.P.A.*	563.508	407.480	38,3	-146.541	-26,0
10	8	Con	ELICA S.P.A.	548.574	541.293	1,3	18.180	3,3
11	17	Ord	API RAFFINERIA DI ANCONA S.P.A.	462.185	251.931	83,5	8.303	1,8
12	11	Ord	CARNJ SOC. COOP. AGRICOLA	445.114	368.874	20,7	403	0,1
H	H	Con	RENJO GROUP S.P.A.*	444.013	334.318	32,8	9.119	2,1
13	12	Con	ASK INDUSTRIES S.P.A.	399.697	304.615	31,2	19.216	4,8
H	H	Con	HB BOSCARINI S.P.A.*	393.225	337.168	16,6	41.619	10,6
14	13	Ord	TEAMSYSTEM S.P.A.*	330.766	284.983	16,1	-149.992	-45,3
15	16	Con	FINPROJECT S.P.A.	326.855	262.851	24,4	16.209	5,0
16	19	Ord	REMATARLAZZI S.P.A.	323.907	238.881	35,6	21.428	6,6
17	15	Con	COAL - SOC. COOP. A R.L.	286.833	276.218	3,8	975	0,3
18	14	Con	CE.DI. MARCHE SOC. COOP.	285.209	283.946	0,4	5.586	2,0
19	29	Ord	SIMONETTI MARIO S.R.L.	279.326	173.807	60,7	6.586	2,4
H	H	Con	LUBE HOLDING S.R.L.*	275.788	254.724	8,3	19.531	7,1
20	18	Ord	LUBE INDUSTRIES S.R.L.	269.588	248.410	8,5	18.317	6,8
21	22	Ord	RENCO S.P.A.°	264.624	235.009	12,6	-3.840	-1,5
22	20	Con	SCAVOLINI S.P.A.*	264.365	237.682	11,2	3.859	1,5
23	21	Con	CARLINI GOMME S.R.L.	263.854	236.974	11,3	12.241	4,6
24	23	Ord	COOPERLAT SOC. COOP. AGRICOLA	247.008	214.848	15,0	-157	-0,1
25	26	Ord	FAINPLAST S.R.L.	232.136	189.805	22,3	10.647	4,6
26	32	Con	SABELLI S.P.A.	230.721	170.268	35,5	4.122	1,8
27	35	Ord	EDIF S.P.A.	229.534	152.903	50,1	21.315	9,3
28	37	Ord	PROMETEO S.P.A.	227.733	141.697	60,7	302	0,1
29	24	Con	IMAC S.P.A.	224.473	200.409	12,0	7.110	3,2
30	25	Ord	FABER S.P.A.	208.428	192.124	8,5	14.909	7,2
31	33	Ord	POLTRONA FRAU S.P.A.	202.011	170.180	18,7	12.005	5,9
32	27	Con	RIVACOLD S.R.L.	199.469	181.900	9,7	5.066	2,5
H	H	Con	MARIO CLEMENTONI HOLDING S.R.L.*	197.494	202.589	-2,5	3.477	1,8
33	39	Ord	GAV MANGIMI S.R.L.	193.965	140.236	38,3	132	0,1
34	31	Ord	BENELLI ARMI S.P.A.	189.083	170.487	10,9	24.300	12,9
H	H	Con	OMT BELFORTE S.R.L.*	184.279	172.466	6,8	45.695	24,8
35	38	Ord	MARINELLI CUCINE S.R.L.	179.555	141.548	26,9	2.270	1,3
36	28	Ord	IMAB GROUP S.P.A.	175.160	176.893	-1,0	548	0,3
H	H	Con	FINPAS S.R.L.*	167.372	124.484	34,5	13.243	7,9
37	47	Ord	HERA COMM MARCHE S.R.L.	164.087	116.429	40,9	962	0,6
38	34	Ord	CLEMENTONI S.P.A.	162.172	167.160	-3,0	2.029	1,3
39	44	Ord	ACEMA S.P.A.	160.879	128.031	25,7	2.526	1,6
40	41	Ord	IGUZZINI ILLUMINAZIONE S.P.A.	157.274	136.358	15,3	4.738	3,0
41	42	Ord	MARINELLI PREFABBRICATI S.R.L.	157.227	133.040	18,2	-1.841	-1,2
H	H	Con	SCHNELL HOLDING S.R.L.*	156.347	113.515	37,7	10.110	6,5
42	110	Ord	6 TOUR S.R.L.	148.788	62.670	137,4	3.334	2,2
43	30	Ord	DI.BA. S.P.A.	145.780	172.394	-15,4	461	0,3
44	43	Con	MARCHE MULTISERVIZI S.P.A.	145.729	132.088	10,3	15.728	10,8
45	53	Ord	FIORINI INTERNATIONAL ITALIA S.P.A.	145.210	107.436	35,2	10.707	7,4
46	50	Ord	CARIAGGI LANIFICIO S.P.A.	142.931	113.429	26,0	9.043	6,3
47	61	Con	ARENA S.P.A.	141.856	95.541	48,5	4.280	3,0
48	48	Ord	F A B S.R.L.	141.213	116.108	21,6	2.861	2,0
49	40	Ord	MED COMPUTER S.R.L.	138.655	139.668	-0,7	3.079	2,2

1 H = Holding; 2 Con = bilancio consolidato; Ord = bilancio ordinario; 3 * = Vedi le Note ai bilanci; ° = valore della produzione

Tabella 7 - Classifica delle principali società marchigiane 2022 (migliaia di Euro salvo diversa indicazione)

<i>Pos. 2022</i>	<i>Pos. 2021</i>	<i>Bil. 2</i>	<i>Ragione sociale</i> ³	<i>Vendite 2022</i>	<i>Vendite 2021</i>	<i>Variaz. Vendite (%)</i>	<i>Risultato d'esercizio 2022</i>	<i>Risultato d'esercizio / Vendite</i>
50	45	Ord	INDUSTRIA CHIMICA ADRIATICA S.P.A.	134.939	126.962	6,3	6.831	5,1
51	46	Ord	GIESSEGI INDUSTRIA MOBILI S.P.A.	134.048	121.211	10,6	725	0,5
52	52	Con	GALLERY HOLDING S.P.A.	133.765	107.998	23,9	3.454	2,6
53	72	Ord	ASTEA ENERGIA S.P.A.	132.285	82.314	60,7	2.104	1,6
54	54	Ord	VALMEX S.P.A.	132.101	107.295	23,1	7.408	5,6
55	56	Ord	SCHNELL S.P.A.	130.611	104.172	25,4	4.429	3,4
56	51	Ord	PIGINI S.R.L.	123.152	111.459	10,5	12.565	10,2
57	60	Ord	SITITALIA S.P.A.	122.428	97.505	25,6	4.806	3,9
58	36	Con	TS S.R.L.	122.291	144.756	-15,5	868	0,7
59	57	Ord	B.A.G. S.P.A.	121.244	101.201	19,8	5.625	4,6
60	49	Con	SIMONELLI GROUP S.P.A.	121.109	115.345	5,0	23.691	19,6
61	63	Ord	TOLENTINO S.P.A.	120.409	92.565	30,1	5.502	4,6
62	58	Con	C.I.A.M. S.R.L.	119.311	99.978	19,3	5.964	5,0
63	64	Ord	SOCIETA' AGRICOLA FILENI S.R.L.	118.505	90.960	30,3	709	0,6
64	95	Con	NAMIRIAL S.P.A.	117.045	67.146	74,3	-15.805	-13,5
65	65	Ord	BENELLI Q. J. S.R.L.	115.173	90.771	26,9	-1.733	-1,5
H	H	Con	SUMMA S.R.L.*	113.009	115.427	-2,1	8.985	8,0
66	114	Con	LA BOTTEGA S.P.A.	103.158	61.642	67,3	6.819	6,6
67	80	Ord	ONDULATO PICENO S.R.L.	102.838	75.190	36,8	14.003	13,6
68	55	Ord	SIDER ROTTAMI ADRIATICA S.P.A.	101.484	106.037	-4,3	2.861	2,8
69	69	Ord	CENTRALTUBI S.P.A.	101.331	86.519	17,1	9.825	9,7
70	59	Ord	THERMOWATT S.P.A.	100.794	98.064	2,8	7.106	7,1
71	112	Ord	GOLDENERGY S.R.L.	99.185	62.000	60,0	2.364	2,4
72	189	Ord	NAVIGAZIONE MONTANARI S.P.A.°	97.636	40.355	141,9	37.124	38,0
73	67	Ord	KING S.P.A.	97.097	86.850	11,8	6.109	6,3
74	68	Ord	HSD S.P.A.	94.014	86.744	8,4	11.646	12,4
H	H	Con	LA FONTE S.P.A.*	92.815	76.296	21,7	4.510	4,9
75	83	Ord	ELIGROUP - ELI S.R.L.	92.481	73.079	26,5	7.139	7,7
76	86	Ord	GREEN POWER SYSTEMS S.R.L.	92.420	71.676	28,9	5.796	6,3
77	98	Ord	SIFA S.P.A.	91.502	66.135	38,4	11.181	12,2
78	111	Con	FIORINI PACKAGING S.P.A.	90.426	62.104	45,6	3.863	4,3
79	109	Ord	SANTONI S.P.A.	89.467	62.876	42,3	3.599	4,0
80	76	Ord	CONSORZIO AGRARIO PROV. DI ANCONA	87.121	79.771	9,2	42	0,0
81	115	Ord	ORLANDONI METALLI S.R.L.	86.182	61.510	40,1	5.452	6,3
82	73	Ord	CECI SIDERURGICA S.R.L.	85.976	81.255	5,8	3.906	4,5
83	70	Ord	DISCOVERDE S.R.L.	84.847	84.625	0,3	-1.912	-2,3
84	93	Ord	FALC S.P.A.	84.443	68.228	23,8	4.332	5,1
85	62	Ord	AEA S.R.L.	84.047	93.672	-10,3	4.930	5,9
86	133	Ord	LAMIAL S.R.L.	83.697	53.903	55,3	4	0,0
87	100	Ord	SOCIETA' AGRICOLA SORRISO S.R.L.	83.489	64.737	29,0	302	0,4
88	119	Ord	PREMIATA S.R.L.	83.115	59.991	38,5	12.782	15,4
89	81	Ord	ADDIS S.R.L.	82.766	74.385	11,3	1.220	1,5
90	103	Con	RAINBOW S.P.A.	82.092	63.803	28,7	410	0,5
91	101	Ord	COOSS MARCHE ONLUS SOC. COOP. P. A.	80.537	64.654	24,6	-1.514	-1,9
92	105	Ord	ITALIANA CORRUGATI S.P.A.	79.416	63.634	24,8	14.015	17,6
93	74	Con	PIERALISI MAIP S.P.A.	79.097	81.230	-2,6	-1.624	-2,1
94	85	Ord	CO.D.IN. MARCHE	78.212	71.951	8,7	15	0,0
95	88	Ord	ARBO S.P.A.*	77.457	71.668	8,1	-3.412	-4,4
96	104	Ord	MESSERSI' PACKAGING S.R.L.	76.229	63.684	19,7	5.114	6,7
97	66	Ord	AUGUSTO GABELLINI S.R.L.	75.936	89.290	-15,0	1.072	1,4
98	87	Ord	PAIMA S.P.A.	75.863	71.673	5,8	13.819	18,2
99	121	Ord	IMETER S.R.L.	75.563	58.938	28,2	9.347	12,4
100	156	Ord	SIMONETTA S.P.A.	74.951	46.860	59,9	5.209	6,9
101	75	Ord	STILE S.P.A.	74.863	80.533	-7,0	1.279	1,7
102	135	Ord	PAPALINI S.P.A.	74.777	52.752	41,8	645	0,9
103	139	Ord	PALUMBO SUPERYACHTS ANCONA S.R.L.°	74.763	51.260	45,9	362	0,5
104	71	Con	TVS S.P.A.	73.758	83.413	-11,6	-368	-0,5

1 H = Holding; 2 Con = bilancio consolidato; Ord = bilancio ordinario; 3 * = Vedi le Note ai bilanci; ° = valore della produzione

Tabella 7 - Classifica delle principali società marchigiane 2022 (migliaia di Euro salvo diversa indicazione)

<i>Pos. 2022</i> 1	<i>Pos. 2021</i> 1	<i>Bil.</i> 2	<i>Ragione sociale</i> ³	<i>Vendite 2022</i>	<i>Vendite 2021</i>	<i>Variaz. Vendite (%)</i>	<i>Risultato d'esercizio 2022</i>	<i>Risultato d'esercizio / Vendite</i> o
105	77	Ord	PLAST-MECCANICA S.P.A.	73.099	77.937	-6,2	3.251	4,4
106	162	Ord	TRE EFFE S.R.L.	72.871	45.471	60,3	1.286	1,8
107	116	Ord	FIMI S.P.A.	72.603	60.342	20,3	6.112	8,4
108	78	Ord	VIAVAI S.P.A.	71.618	77.688	-7,8	851	1,2
109	123	Ord	STR AUTOMOTIVE S.R.L.	71.087	58.442	21,6	2.646	3,7
110	90	Ord	DELTA MOTORS S.P.A.	70.697	70.596	0,1	1.250	1,8
111	122	Ord	CO.FER.M. S.P.A.	69.911	58.790	18,9	112	0,2
112	92	Ord	IKONIC S.R.L.	69.727	69.577	0,2	4	0,0
113	191	Ord	TECNOPLAST S.R.L.	69.429	40.226	72,6	7.560	10,9
114	102	Ord	VIVA SERVIZI S.P.A.	69.424	64.471	7,7	2.765	4,0
115	136	Ord	ROMANA COSTRUZIONI S.P.A.°	68.517	52.116	31,5	15.080	22,0
116	94	Ord	IDROFOGLIA S.R.L.	68.245	67.911	0,5	2.560	3,8
117	141	Ord	LEAD TIME S.P.A.	68.107	50.789	34,1	5.552	8,2
118	118	Ord	AGENZIAPIU' S.P.A.	67.976	60.248	12,8	1.203	1,8
119	120	Ord	ARTISANS SHOES S.R.L.	67.831	59.985	13,1	417	0,6
120	153	Ord	SOCIETA AGRICOLA BIOLOGICA FILENI S.R.L.	67.266	46.987	43,2	661	1,0
121	132	Ord	ADRIA FERRIES S.P.A.	66.098	54.108	22,2	18.046	27,3
122	97	Ord	FT TRADECOM S.R.L.	66.009	66.416	-0,6	907	1,4
123	150	Ord	GOLDENPLAST S.P.A.	65.547	47.811	37,1	8.851	13,5
124	113	Ord	DOMINA S.P.A.	65.540	61.908	5,9	1.081	1,6
125	99	Ord	TRANSPORT SERVICE SOC. COOP.	65.436	65.671	-0,4	59	0,1
126	171	Ord	FOX PETROLI S.P.A.	65.414	43.910	49,0	10.273	15,7
127	106	Con	UNIONALPHA S.P.A.	64.609	63.319	2,0	7.147	11,1
128	160	Ord	CRUCIANELLI REST/EDILE S.R.L.°	64.574	46.575	38,6	1.516	2,3
129	n.d.	Con	LARDINI S.P.A.*	64.209			1.033	1,6
130	117	Ord	COAL AGROALIMENTARE S.R.L.	64.034	60.325	6,1	172	0,3
131	82	Ord	SIGMA S.P.A.	63.595	74.184	-14,3	3.139	4,9
132	125	Ord	TOGNI S.P.A.	63.518	56.484	12,5	1.417	2,2
133	124	Ord	O.M.C.E. DI ROCCHETTI AMLETO S.P.A	63.516	56.703	12,0	5.946	9,4
134	127	Con	ARCADIA S.R.L.	63.017	56.169	12,2	7.064	11,2
135	128	Con	F.I.D.E.A. S.P.A.	62.775	55.746	12,6	1.962	3,1
136	165	Ord	UNIFRUTTI DISTRIBUTION S.P.A.	62.390	44.995	38,7	-5.338	-8,6
137	108	Ord	TOMBOLINI MOTOR COMPANY S.P.A.	62.145	62.961	-1,3	953	1,5
138	138	Ord	EA S.R.L.	60.941	51.537	18,2	2.189	3,6
139	154	Ord	L.M. DEI F.LLI MONTICELLI S.R.L.	60.289	46.935	28,5	11.680	19,4
140	84	Con	ALLUFLON S.P.A.	59.729	72.299	-17,4	-811	-1,4
141	155	Ord	SAMI. PLASTIC S.P.A.	59.672	46.902	27,2	4.836	8,1
142	167	Ord	ELCO ITALIA S.P.A.	59.439	44.578	33,3	4.300	7,2
143	130	Ord	CO.FER.METAL. MARCHE S.R.L.	59.411	55.312	7,4	3.877	6,5
144	96	Ord	NACATUR INTERNATIONAL IMPORT EXPORT S	58.720	66.445	-11,6	8	0,0
145	170	Ord	TECNOFILM S.P.A.	57.970	44.032	31,7	2.968	5,1
146	185	Ord	EMIL AUTOS S.R.L.	57.912	40.884	41,7	443	0,8
147	131	Ord	YKK MEDITERRANEO S.P.A.	57.521	54.452	5,6	2.890	5,0
148	140	Ord	EUROSUOLE S.P.A.	57.467	51.119	12,4	4.160	7,2
149	79	Ord	EMILCAR S.R.L.	57.192	76.693	-25,4	335	0,6
150	89	Ord	CEREAL DORICA S.R.L.	57.030	71.434	-20,2	404	0,7
151	172	Ord	F.LLI SIMONETTI S.P.A.	56.941	43.837	29,9	825	1,4
152	126	Con	ASET S.P.A.	56.683	56.363	0,6	4.836	8,5
153	174	Ord	SO.MA.CI.S. S.P.A.	56.143	43.824	28,1	10.066	17,9
154	148	Ord	I.M.A. S.R.L.	56.040	48.388	15,8	1.701	3,0
155	178	Ord	ROCCHEGGIANI S.P.A.	55.772	42.922	29,9	3.903	7,0
156	177	Ord	MECC. AL S.R.L.	55.499	43.020	29,0	4.019	7,2
157	107	Ord	CONFINDUSTRIA ENERGIA ADRIATICA SOC. CC	55.371	63.010	-12,1	203	0,4
158	142	Ord	HP COMPOSITES S.P.A.	55.258	50.453	9,5	-2.199	-4,0
159	143	Ord	CIIP CICLI INTEGRATI IMPIANTI PRIMARI S.P.A	55.167	50.062	10,2	1.889	3,4
160	161	Ord	VITRIFRIGO S.R.L.	55.078	46.242	19,1	3.094	5,6
161	152	Ord	SKALO S.P.A.	54.901	47.220	16,3	181	0,3

1 H = Holding; 2 Con = bilancio consolidato; Ord = bilancio ordinario; 3 * = Vedi le Note ai bilanci; ° = valore della produzione

Tabella 7 - Classifica delle principali società marchigiane 2022 (migliaia di Euro salvo diversa indicazione)

<i>Pos. 2022</i>	<i>Pos. 2021</i>	<i>Bil. 2</i>	<i>Ragione sociale</i> ³	<i>Vendite 2022</i>	<i>Vendite 2021</i>	<i>Variaz. Vendite (%)</i>	<i>Risultato d'esercizio 2022</i>	<i>Risultato d'esercizio / Vendite</i>
162	164	Ord	LA NEF S.P.A.	54.691	45.090	21,3	1.444	2,6
163	129	Ord	ECOFILAM BRUCIATORI S.P.A.	54.562	55.456	-1,6	1.888	3,5
164	199	Ord	TRANSADRIATICO S.C.A.R.L.P.A.	53.431	39.009	37,0	31	0,1
165	147	Con	HALLEY INFORMATICA S.R.L.	53.364	48.661	9,7	6.401	12,0
166	91	Con	MENGHI S.P.A.	51.687	69.687	-25,8	2.791	5,4
167	169	Con	CLABO S.P.A.	51.429	44.240	16,3	892	1,7
168	149	Con	ASPES S.P.A.	51.299	48.370	6,1	1.200	2,3
169	198	Ord	PEBO S.P.A.	50.983	39.906	27,8	3.301	6,5
170	166	Ord	PICENUM PLAST S.P.A	50.781	44.923	13,0	8.148	16,0
171	192	Con	MAIT S.P.A.	50.403	40.216	25,3	3.870	7,7
172	137	Ord	COSMARI SRL - S.R.L.	49.717	51.976	-4,3	40	0,1
173	181	Ord	VI.PA. S.R.L.°	49.222	42.268	16,5	5.459	11,1
174	168	Ord	B 4 LIVING S.P.A.	49.140	44.490	10,5	661	1,3
175	146	Ord	REDA RETAIL S.P.A.	48.531	49.210	-1,4	2.808	5,8
176	173	Ord	ARTURO MANCINI S.R.L.	48.071	43.828	9,7	2.125	4,4
177	159	Ord	INDUSTRIA FRIGORIFERI ITALIANA S.P.A.	48.021	46.650	2,9	449	0,9
178	157	Ord	ILVA GLASS S.P.A.	47.565	46.820	1,6	2.570	5,4
179	219	Ord	ENEDO S.P.A.	47.319	35.790	32,2	66	0,1
180	182	Ord	VASTOFERRO S.R.L.	46.661	42.268	10,4	1.160	2,5
181	207	Ord	CANTIERE DELLE MARCHE S.R.L.°	46.587	37.609	23,9	605	1,3
182	190	Ord	ISOFORM S.R.L.	46.342	40.292	15,0	3.338	7,2
183	238	Ord	SALICE GUIDE S.P.A.	45.956	32.875	39,8	2.836	6,2
184	203	Ord	INTERNATIONAL PROMO STUDIO S.R.L.	45.306	38.220	18,5	403	0,9
185	243	Ord	OP LA MARCA GRAINS SOC. CONS. A R.L.	45.006	31.654	42,2	1	0,0
186	151	Ord	LABOR S.P.A.	44.985	47.412	-5,1	1.404	3,1
187	201	Ord	OFFICINE MECCANICHE ALTA SPECIALIZZAZIC	44.974	38.708	16,2	2.162	4,8
188	208	Ord	ASSOC. DI PRODUTTORI PROMARCHE S.C.A.R.L	44.739	37.596	19,0	2.297	5,1
189	252	Ord	PANICHI S.R.L.°	44.632	30.351	47,0	7.677	17,2
190	184	Ord	ALBA S.R.L.	43.670	41.940	4,1	1.066	2,4
191	236	Ord	MESSERSI' S.P.A.	43.466	32.940	32,0	5.022	11,6
192	204	Ord	CONCEPT GROUP S.R.L.	43.331	38.189	13,5	1.539	3,6
193	179	Ord	C.M.T. UTENSILI S.P.A.	43.322	42.641	1,6	4.442	10,3
194	n.d.	Con	B.S. SERVICE S.R.L.	43.314			265	0,6
195	176	Ord	PIERALISI F.LLI S.P.A.	42.605	43.514	-2,1	47	0,1
196	145	Ord	TONTARELLI S.P.A.	42.601	49.503	-13,9	268	0,6
197	237	Ord	ELISABET S.R.L.	42.477	32.902	29,1	3.554	8,4
198	255	Ord	CASALI - INDUSTRIA CHIMICA E BITUMINOSA !	42.445	29.893	42,0	689	1,6
199	266	Ord	I.P.S.A. S.P.A.	42.387	28.670	47,8	2.272	5,4
200	247	Ord	EUROTUBI S.R.L.	42.130	30.981	36,0	3.093	7,3
201	196	Ord	PANTAREI S.R.L.	42.104	39.968	5,3	630	1,5
202	225	Ord	TOPSTAR S.P.A.	42.041	34.855	20,6	2.810	6,7
203	224	Ord	SABELLI DISTRIBUZIONE S.R.L.	41.999	35.287	19,0	755	1,8
204	180	Ord	O.R.T.O. VERDE S.C.A.P.A.	41.845	42.301	-1,1	31	0,1
205	248	Ord	VALMOR S.R.L.	41.793	30.817	35,6	1.602	3,8
206	183	Ord	ESCA S.R.L.	41.727	42.141	-1,0	3.975	9,5
207	210	Ord	COOP. AUTOTRASP. RIUNITI DI PESARO E URB	41.406	37.349	10,9	4	0,0
208	209	Ord	COOP. AUTOTRASPORTI FALCONARA	41.399	37.535	10,3	25	0,1
209	206	Ord	THYMOS S.R.L.	41.354	37.655	9,8	159	0,4
210	197	Ord	FATTORIE MARCHIGIANE S.C.A.R.L.	41.042	39.921	2,8	44	0,1
211	231	Ord	MONDI TOLENTINO S.R.L.	40.870	33.401	22,4	5.149	12,6
212	134	Ord	LUCESOLI E MAZZIERI S.P.A.	40.789	53.101	-23,2	212	0,5
213	212	Ord	ASTEA S.P.A.	40.713	37.251	9,3	3.563	8,8
214	186	Ord	QUADRI UMBERTO SIDERURGICA S.P.A.	40.625	40.711	-0,2	1.993	4,9
215	251	Ord	INIM ELECTRONICS S.R.L.	39.749	30.684	29,5	7.296	18,4
216	211	Ord	S.I.A. SOCIETA' ITALIANA ALIMENTI S.P.A.	39.688	37.295	6,4	189	0,5
217	221	Ord	ANTONIO MERLONI PRESSURE VESSELS S.R.L.	39.640	35.540	11,5	1.656	4,2
218	272	Ord	D'AURIA PRINTING S.P.A.	39.626	28.183	40,6	1.283	3,2

1 H = Holding; 2 Con = bilancio consolidato; Ord = bilancio ordinario; 3 * = Vedi le Note ai bilanci; ° = valore della produzione

Tabella 7 - Classifica delle principali società marchigiane 2022 (migliaia di Euro salvo diversa indicazione)

<i>Pos. 2022</i>	<i>Pos. 2021</i>	<i>Bil. 2</i>	<i>Ragione sociale</i> ³	<i>Vendite 2022</i>	<i>Vendite 2021</i>	<i>Variaz. Vendite (%)</i>	<i>Risultato d'esercizio 2022</i>	<i>Risultato d'esercizio / Vendite</i>
219	205	Ord	TRANS WORLD SHIPPING S.P.A.	39.516	37.897	4,3	135	0,3
220	215	Ord	NOVARESE S.R.L.	39.500	36.524	8,1	2.176	5,5
221	218	Ord	GENKO S.R.L.	39.348	36.175	8,8	846	2,2
222	202	Ord	SAB S.P.A.	38.920	38.226	1,8	2.031	5,2
223	222	Ord	XANITALIA S.R.L.	38.820	35.529	9,3	4.080	10,5
224	200	Ord	EUSEBI S.P.A.	38.540	38.766	-0,6	313	0,8
225	144	Ord	E.G.O. ITALIA S.R.L.	38.466	49.814	-22,8	-1.303	-3,4
226	223	Ord	BROS MANIFATTURE S.R.L.	38.136	35.368	7,8	827	2,2
227	188	Ord	HAPPY CAR S.R.L.	38.029	40.588	-6,3	95	0,2
228	213	Ord	ICI INDUSTRIA CONSERVIERA ITTICA S.R.L.	38.003	37.124	2,4	153	0,4
229	257	Ord	VIPA POLIMERI S.R.L.	37.935	29.690	27,8	4.787	12,6
230	195	Ord	CO.PE.MO. - SOC. COOP.	37.837	40.045	-5,5	7	0,0
231	214	Ord	CIAR S.P.A.	37.471	36.559	2,5	-53	-0,1
232	258	Ord	SACCARIA IDROTERMOSANITARI S.R.L.	36.928	29.558	24,9	2.657	7,2
233	260	Ord	ZANNINI S.P.A.	36.869	29.453	25,2	3.127	8,5
234	279	Ord	INTERPETROL S.R.L.	36.801	27.685	32,9	914	2,5
235	232	Ord	COAL GESTIONI S.R.L.	36.523	33.292	9,7	-1.110	-3,0
236	228	Ord	ARCANSAS PROFILI S.R.L.	36.445	33.746	8,0	-2.191	-6,0
237	349	Ord	CALZATURIFICIO RODOLFO ZENGARINI S.R.L.	36.373	20.257	79,6	827	2,3
238	226	Ord	RATTI S.R.L.	36.139	34.682	4,2	733	2,0
239	282	Ord	IMPIANTI DISTRIBUZIONE PETROLI S.R.L.	35.855	27.564	30,1	448	1,2
240	235	Ord	S.V.I.L.A. S.R.L.	35.811	32.970	8,6	1.053	2,9
241	256	Ord	TERRE CORTESI - MONCARO SOC. COOP. A R.L.	35.502	29.845	19,0	123	0,3
242	264	Ord	NUOVA FAOS S.R.L.	35.500	29.084	22,1	6.807	19,2
243	217	Ord	C.B.F. - BALDUCCI S.P.A.	35.425	36.295	-2,4	909	2,6
244	193	Ord	CENTRALGARAGE S.R.L.	35.345	40.205	-12,1	280	0,8
245	271	Ord	PANATTA S.R.L.	35.325	28.220	25,2	1.037	2,9
246	295	Ord	TLM DI ANDREANI ANTONIO S.R.L.	35.306	25.427	38,9	1.103	3,1
247	267	Ord	ERNESTOMEDA S.P.A.	35.270	28.658	23,1	198	0,6
248	194	Ord	LUXCAR S.P.A.	35.224	40.049	-12,0	642	1,8
249	227	Ord	CONSERVIERA ADRIATICA S.P.A.	35.211	34.069	3,4	344	1,0
250	241	Ord	BORA S.P.A.	35.027	32.248	8,6	1.437	4,1
251	229	Ord	SILGA S.P.A.	34.901	33.686	3,6	223	0,6
252	296	Ord	FRITTELLI MARITIME GROUP S.P.A.	34.857	25.374	37,4	3.123	9,0
253	492	Ord	ROLAND DG MID EUROPE S.R.L.	34.836	5.738	507,1	518	1,5
254	242	Ord	CONCERIA TIRRENA S.P.A.	34.817	32.230	8,0	957	2,7
255	301	Ord	CIVITANAVI SYSTEMS S.P.A.	34.132	24.998	36,5	6.975	20,4
256	244	Ord	RHUTTEN S.R.L.	34.035	31.438	8,3	762	2,2
257	261	Ord	MIRITE S.R.L.	33.923	29.377	15,5	183	0,5
258	269	Ord	NOCTIS S.P.A.	33.710	28.585	17,9	93	0,3
259	325	Ord	MAN OIL & MARINE S.R.L.	33.702	22.496	49,8	741	2,2
260	175	Ord	EUROCALI S.R.L.	33.601	43.653	-23,0	1.745	5,2
261	294	Ord	BALDI S.R.L.	33.530	25.645	30,7	456	1,4
262	263	Ord	URBIS FOOD S.R.L.	33.467	29.151	14,8	1.389	4,1
263	n.d.	Ord	CIVITA FORUM S.R.L.	33.397			57	0,2
264	276	Ord	MAFLOW BRS S.R.L.	33.325	27.706	20,3	-1.196	-3,6
265	245	Con	CONEROBUS S.P.A.	33.186	31.347	5,9	54	0,2
266	278	Ord	PLASTICA VALMISA S.P.A.	32.984	27.694	19,1	1.876	5,7
267	240	Ord	METALDESI S.R.L.	32.907	32.299	1,9	766	2,3
268	298	Ord	PETROLCHIENTI S.R.L.	32.904	25.228	30,4	558	1,7
269	420	Ord	TURLA COSTRUZIONI S.R.L.°	32.469	16.255	99,8	1.569	4,8
270	246	Ord	EXENA S.R.L.	32.387	31.291	3,5	643	2,0
271	292	Ord	VALTENNA S.R.L.	32.379	26.331	23,0	2.832	8,7
272	265	Ord	ROTOTEC S.P.A.	32.276	28.789	12,1	2.694	8,3
273	284	Ord	KOREMPLAST S.R.L.	32.251	27.489	17,3	663	2,1
274	187	Ord	SCIARRA S.P.A.	32.236	40.634	-20,7	52	0,2
275	234	Ord	S2 S.P.A.	32.146	33.024	-2,7	46	0,1

1 H = Holding; 2 Con = bilancio consolidato; Ord = bilancio ordinario; 3 * = Vedi le Note ai bilanci; ° = valore della produzione

Tabella 7 - Classifica delle principali società marchigiane 2022 (migliaia di Euro salvo diversa indicazione)

<i>Pos. 2022</i>	<i>Pos. 2021</i>	<i>Bil. 2</i>	<i>Ragione sociale</i> ³	<i>Vendite 2022</i>	<i>Vendite 2021</i>	<i>Variaz. Vendite (%)</i>	<i>Risultato d'esercizio 2022</i>	<i>Risultato d'esercizio / Vendite</i>
276	163	Ord	RAYS S.P.A.	32.086	45.268	-29,1	611	1,9
277	293	Ord	TRE EMME S.P.A.	31.832	26.004	22,4	1.601	5,0
278	309	Ord	DROP S.R.L.	31.717	23.938	32,5	795	2,5
279	259	Ord	PICENAMBIENTE S.P.A.	31.698	29.500	7,4	305	1,0
280	403	Ord	E.M. COMPANY S.R.L.	31.662	17.240	83,7	3.481	11,0
281	304	Ord	NUOVA ESTERNO MOBILI S.R.L.	31.633	24.571	28,7	1.436	4,5
282	315	Ord	IDEAL BLUE MANIFATTURE S.P.A.	31.602	23.083	36,9	4.954	15,7
283	250	Ord	ORTENZI S.R.L.	31.471	30.755	2,3	159	0,5
284	354	Ord	BIEMME S.R.L.	31.363	19.857	57,9	2.280	7,3
285	254	Ord	MARINE WORK SISTEM SOC. CONS. A R.L.	31.363	30.237	3,7	-3.153	-10,1
286	305	Ord	ETHICA S.R.L.	31.214	24.408	27,9	6.524	20,9
287	283	Ord	COOP. TRASPORTI FOSSOMBRONE S.C.A.R.L.P./	31.036	27.522	12,8	86	0,3
288	280	Ord	COMELIT S.P.A.	31.009	27.588	12,4	366	1,2
289	277	Ord	MEP S.P.A.	30.920	27.700	11,6	1.015	3,3
290	216	Ord	FRATELLI GUZZINI S.P.A.	30.604	36.297	-15,7	-435	-1,4
291	249	Ord	AIR FORCE S.P.A.	30.545	30.807	-0,8	-591	-1,9
292	233	Ord	SELETTRA S.R.L.	30.474	33.211	-8,2	335	1,1
293	367	Ord	STECA ENERGIA S.R.L.	30.451	19.145	59,1	3.140	10,3
294	318	Ord	TECHFEM S.P.A.	30.425	22.796	33,5	2.551	8,4
295	270	Ord	ALGAM EKO S.R.L.	30.268	28.328	6,8	941	3,1
296	268	Ord	ENERECO S.P.A.°	30.238	28.602	5,7	375	1,2
297	479	Ord	GORETTI S.R.L.	30.084	12.379	143,0	4.799	16,0
298	324	Ord	A.S.S.O. S.P.A.	30.064	22.506	33,6	1.098	3,7
299	220	Ord	RONDINA AUTO S.R.L.	29.970	35.732	-16,1	23	0,1
300	285	Ord	SOLARIS SPORT S.R.L.	29.928	27.257	9,8	53	0,2
301	290	Ord	TECNOSTAMPA S.R.L.	29.878	26.595	12,3	352	1,2
302	297	Ord	FAZI BATTAGLIA SOCIETA' AGRICOLA A R.L.	29.541	25.335	16,6	-1.450	-4,9
303	440	Ord	F.B.T. - ELETTRONICA S.P.A.	29.311	15.268	92,0	1.627	5,6
304	340	Ord	ITALIANA METALLI S.R.L.	29.254	21.192	38,0	170	0,6
305	286	Ord	ELI S.R.L.	28.629	27.233	5,1	172	0,6
306	274	Ord	ROTOPRESS INTERNATIONAL S.R.L.	28.519	27.797	2,6	-879	-3,1
307	230	Ord	SOAG APPLIANCE ITALIA S.R.L.	28.282	33.509	-15,6	-1.013	-3,6
308	275	Ord	ANCONAMBIENTE S.P.A.	28.248	27.745	1,8	79	0,3
309	347	Ord	MONTEFELTRO FORAGGI S.R.L.	28.140	20.854	34,9	2.010	7,1
310	239	Ord	COLT. ORTOFRUTTICOLI VALLI DELLE MARCH	28.136	32.707	-14,0	70	0,2
311	357	Ord	BECHI CARBURANTI S.R.L.	27.727	19.580	41,6	447	1,6
312	281	Ord	MORETTI ITALIAN DESIGN S.P.A.	27.584	27.581	0,0	196	0,7
313	346	Ord	ROGER VIVIER S.P.A.	27.525	20.911	31,6	17.032	61,9
314	356	Ord	TEKNOWOOL ADRIATICO S.R.L.	27.462	19.604	40,1	2.482	9,0
315	288	Ord	TECHPOL S.R.L.	27.353	26.946	1,5	33	0,1
316	339	Ord	ENOVETRO S.P.A.	27.214	21.231	28,2	2.788	10,2
317	319	Ord	NUOVA SIMA S.R.L.	26.826	22.765	17,8	4.375	16,3
318	289	Ord	MARVIT S.P.A.	26.601	26.693	-0,3	1.777	6,7
319	416	Ord	EASTLAB S.R.L.	26.564	16.360	62,4	1.738	6,5
320	287	Ord	SIDEF S.P.A.	26.511	27.026	-1,9	1.493	5,6
321	310	Ord	LABIRINTO COOPERATIVA SOCIALE	26.374	23.924	10,2	7	0,0
322	312	Ord	TARDINI S.R.L.	26.260	23.677	10,9	733	2,8
323	371	Ord	I.P.R. S.P.A.	26.005	18.879	37,7	264	1,0
324	307	Ord	RECCHIONI S.R.L.	25.728	24.123	6,7	225	0,9
325	303	Ord	GIDEA S.R.L.	25.718	24.726	4,0	1.693	6,6
326	317	Ord	MIRKA ITALIA S.R.L.	25.651	22.889	12,1	376	1,5
327	326	Ord	FERMANA CARBURANTI S.R.L.	25.620	22.456	14,1	415	1,6
328	262	Ord	LEONARDI S.P.A.	25.574	29.196	-12,4	1.448	5,7
329	302	Ord	A.P.M. AZIENDA PLURISERVIZI MACERATA S.P.	25.492	24.813	2,7	1.160	4,6
330	335	Ord	UNION COSMETICS S.R.L.	25.436	21.735	17,0	85	0,3
331	365	Ord	PETROLTENNA S.R.L.	25.394	19.253	31,9	120	0,5
332	321	Ord	BRAVIISOL DIVISIONE MECCANICA S.R.L.	25.332	22.668	11,8	2.821	11,1

1 H = Holding; 2 Con = bilancio consolidato; Ord = bilancio ordinario; 3 * = Vedi le Note ai bilanci; ° = valore della produzione

Tabella 7 - Classifica delle principali società marchigiane 2022 (migliaia di Euro salvo diversa indicazione)

<i>Pos.</i> <i>2022</i> <i>1</i>	<i>Pos.</i> <i>2021</i> <i>1</i>	<i>Bil.</i> <i>2</i>	<i>Ragione sociale</i> ³	<i>Vendite</i> <i>2022</i>	<i>Vendite</i> <i>2021</i>	<i>Variaz.</i> <i>Vendite</i> <i>(%)</i>	<i>Risultato</i> <i>d'esercizio</i> <i>2022</i>	<i>Risultato</i> <i>d'esercizio</i> <i>o</i> <i>/Vendite</i>
333	329	Ord	EURO SUPERAL S.R.L.	25.310	22.284	13,6	1.641	6,5
334	291	Ord	HERA S.R.L.	25.290	26.430	-4,3	17	0,1
335	425	Ord	AGRITRADE SALVATORI S.R.L.	25.208	16.048	57,1	539	2,1
336	314	Ord	APRA S.P.A.	25.124	23.201	8,3	1.966	7,8
337	333	Ord	ATTILIO GIUSTI LEOMBRUNI S.P.A.	25.052	22.032	13,7	1.069	4,3
338	253	Ord	VALENTINO SPORTING SHOES S.R.L.	24.996	30.314	-17,5	1.355	5,4
339	323	Ord	TESEO S.P.A.	24.986	22.547	10,8	2.813	11,3
340	300	Ord	LINERGY S.R.L.	24.817	25.017	-0,8	2.735	11,0
341	273	Ord	BADEN HAUS S.P.A.	24.673	27.854	-11,4	2.132	8,6
342	369	Con	VIDEOWORKS S.P.A	24.657	19.043	29,5	1.065	4,3
343	401	Ord	ORNATOP S.R.L.	24.652	17.342	42,2	965	3,9
344	411	Ord	LINDBERGH HOTELS S.R.L.	24.638	16.611	48,3	-681	-2,8
345	320	Ord	BATAV GROUP S.R.L.	24.568	22.715	8,2	296	1,2
346	372	Ord	CALZATURIFICIO DUCA DEL NORD S.R.L.	24.416	18.858	29,5	777	3,2
347	396	Ord	COMPAGNUCCI HIGH TECH S.R.L.	24.396	17.482	39,6	411	1,7
348	332	Ord	PROSCIUTTIFICIO FALERIA S.R.L.	24.179	22.039	9,7	192	0,8
349	441	Ord	ITALIAN WINDOW DISTRIBUTION & TRADING	24.146	15.164	59,2	3.689	15,3
350	n.d.	Ord	VISION S.R.L.	24.143			1.018	4,2
351	374	Ord	LA.I.PE. - LAVORAZIONE ITALIANA PELLETTEF	24.049	18.823	27,8	478	2,0
352	331	Ord	MORETTI FORNI S.P.A.	24.030	22.072	8,9	2.100	8,7
353	313	Ord	UNILINE S.R.L.	23.985	23.444	2,3	468	2,0
354	412	Ord	GASPARI GABRIELE S.R.L.°	23.657	16.501	43,4	2.087	8,8
355	380	Ord	CAMPETELLA ROBOTIC CENTER S.R.L.	23.475	18.408	27,5	148	0,6
356	341	Ord	ISOPAK ADRIATICA S.P.A.	23.461	21.179	10,8	1.378	5,9
357	334	Ord	HAIR GALLERY EUROPE S.R.L.	23.396	21.767	7,5	505	2,2
358	311	Ord	PLAN SERVICES S.R.L.	23.243	23.739	-2,1	166	0,7
359	430	Ord	AIPOL S.P.A.	23.170	15.865	46,0	2.409	10,4
360	361	Ord	PROTECNO S.R.L.°	23.168	19.412	19,4	1.230	5,3
361	383	Ord	FRANCUCCI S.R.L.°	23.049	18.021	27,9	1.757	7,6
362	348	Ord	MECCANICA H7 S.R.L.	23.044	20.572	12,0	447	1,9
363	364	Ord	SUBISSATI S.R.L.	22.889	19.262	18,8	787	3,4
364	424	Ord	SIOS S.R.L.	22.805	16.113	41,5	2.257	9,9
365	381	Ord	ANDREANI TRIBUTI S.R.L.	22.804	18.186	25,4	3.595	15,8
366	350	Ord	FCM S.R.L.	22.776	20.236	12,5	65	0,3
367	322	Ord	CONERO CAR S.P.A.	22.738	22.572	0,7	320	1,4
368	390	Ord	TORMATIC S.R.L.	22.701	17.714	28,1	3.161	13,9
369	427	Ord	I.P.M. S.R.L.	22.562	15.974	41,2	69	0,3
370	328	Ord	ATAC CIVITANOVA S.P.A.	22.489	22.343	0,7	1.493	6,6
371	419	Ord	ORIM S.P.A.	22.453	16.297	37,8	1.214	5,4
372	308	Ord	CANTORI S.R.L.	22.215	24.073	-7,7	288	1,3
373	462	Ord	KONTRAKTOR 21 S.R.L.°	22.084	14.215	55,4	4.554	20,6
374	434	Ord	ERREBIELLE S.R.L.	22.016	15.570	41,4	519	2,4
375	435	Ord	FONDAR S.P.A.	22.001	15.557	41,4	3.107	14,1
376	475	Ord	GEOLUBE S.R.L.	21.962	12.837	71,1	297	1,4
377	366	Ord	UNION B S.R.L.	21.879	19.251	13,7	2.447	11,2
378	158	Ord	ERMES S.R.L.	21.844	46.756	-53,3	-297	-1,4
379	375	Ord	GENERAL IMPIANTI S.R.L.	21.792	18.656	16,8	2.144	9,8
380	353	Ord	CAVALLARI S.R.L.	21.661	20.095	7,8	1.178	5,4
381	404	Ord	SIMAR GROUP S.R.L.	21.584	17.029	26,7	1.850	8,6
382	429	Ord	GIORGI S.R.L.	21.543	15.871	35,7	3.670	17,0
383	377	Con	WEBSOLUTE S.P.A.	21.542	18.586	15,9	-518	-2,4
384	397	Ord	LAFENICE S.R.L.	21.476	17.438	23,2	318	1,5
385	330	Ord	G. & G. S.R.L.	21.469	22.076	-2,7	321	1,5
386	355	Ord	SOTEK S.R.L.	21.356	19.694	8,4	1.273	6,0
387	471	Ord	SARDELLINI COSTRUZIONI S.R.L.°	21.290	13.226	61,0	932	4,4
388	316	Ord	VEGA S.R.L.	21.272	23.014	-7,6	1.235	5,8
389	338	Ord	TREVISANI PIETRO S.R.L.	21.213	21.399	-0,9	350	1,7

1 H = Holding; 2 Con = bilancio consolidato; Ord = bilancio ordinario; 3 * = Vedi le Note ai bilanci; ° = valore della produzione

Tabella 7 - Classifica delle principali società marchigiane 2022 (migliaia di Euro salvo diversa indicazione)

<i>Pos. 2022</i>	<i>Pos. 2021</i>	<i>Bil. 2</i>	<i>Ragione sociale</i> ³	<i>Vendite 2022</i>	<i>Vendite 2021</i>	<i>Variaz. Vendite (%)</i>	<i>Risultato d'esercizio 2022</i>	<i>Risultato d'esercizio / Vendite</i>
390	421	Ord	PAUL S.P.A.	21.131	16.254	30,0	1.678	7,9
391	459	Ord	DOMO S.P.A.	21.039	14.314	47,0	2.499	11,9
392	414	Ord	CENTROSERVICE S.R.L.	21.005	16.395	28,1	2.763	13,2
393	431	Ord	GIBAM SHOPS S.P.A.	21.000	15.844	32,5	1.631	7,8
394	358	Ord	ASSCOOP SOC. COOP. SOCIALE	20.939	19.516	7,3	9	0,0
395	480	Ord	CARTIERA MARCHIGIANA S.R.L.	20.870	12.191	71,2	4.397	21,1
396	359	Ord	LA BULLONERIA PESARO S.R.L.	20.838	19.464	7,1	1.586	7,6
397	392	Ord	PLASGOMMA S.R.L.	20.836	17.634	18,2	227	1,1
398	391	Ord	F.R. ACCESSORIES S.R.L.	20.718	17.681	17,2	1.801	8,7
399	368	Ord	XANITALIA PRO S.R.L.	20.695	19.125	8,2	2.710	13,1
400	337	Ord	SP PLAST CREATING S.R.L.	20.674	21.544	-4,0	-1.279	-6,2
401	378	Ord	RAFFAELLO LIBRI S.P.A.	20.615	18.555	11,1	723	3,5
402	457	Ord	DEPACARNI 91 S.R.L.	20.594	14.343	43,6	38	0,2
403	385	Ord	COMAR COMMERCIALE S.P.A.	20.521	18.000	14,0	1.251	6,1
404	379	Ord	CARNI ITALIA S.R.L.	20.438	18.489	10,5	246	1,2
405	370	Ord	OMAG S.R.L.	20.430	18.887	8,2	1.318	6,5
406	483	Ord	GI COSTRUZIONI S.R.L.°	20.305	10.597	91,6	1.314	6,5
407	444	Ord	CENTRO IMBALLAGGI S.R.L.	20.270	14.984	35,3	2.008	9,9
408	342	Ord	EUROCOT S.P.A.	20.191	21.160	-4,6	125	0,6
409	327	Ord	CO.BO. S.R.L.	20.172	22.355	-9,8	3.575	17,7
410	400	Ord	ANDREANI GROUP INTERNATIONAL S.R.L.	20.168	17.351	16,2	1.341	6,7
411	481	Ord	LES FEMMES S.R.L.	20.096	12.173	65,1	695	3,5
412	336	Ord	SIMAM S.P.A.	19.969	21.655	-7,8	2.926	14,7
413	410	Ord	CUPRAL S.R.L.	19.943	16.657	19,7	356	1,8
414	443	Ord	DA.MI. S.R.L.	19.834	15.134	31,1	381	1,9
415	484	Ord	MED INNOVATIONS S.R.L.	19.798	10.507	88,4	451	2,3
416	299	Ord	CONSUL SYSTEM S.P.A.	19.796	25.159	-21,3	962	4,9
417	422	Ord	GINO GIROLOMONI COOP. AGRICOLA	19.757	16.210	21,9	571	2,9
418	387	Ord	PREMOBIL S.R.L.	19.748	17.827	10,8	694	3,5
419	439	Ord	CURVET S.R.L.	19.746	15.297	29,1	2.448	12,4
420	447	Ord	FLESSYA S.R.L.	19.693	14.888	32,3	1.582	8,0
421	455	Ord	WRS S.R.L.	19.683	14.409	36,6	666	3,4
422	393	Ord	MAXI GES S.R.L.	19.549	17.525	11,5	748	3,8
423	351	Ord	CO.ME.TRA. S.R.L.	19.529	20.234	-3,5	207	1,1
424	464	Ord	FRONTALINI S.R.L.	19.510	14.138	38,0	321	1,6
425	467	Ord	ULTRAMAR CAFFE' S.R.L.	19.500	13.898	40,3	214	1,1
426	399	Ord	SANTORI PELLAMI S.P.A.	19.458	17.378	12,0	350	1,8
427	448	Ord	CAGLI PLAST S.R.L.	19.333	14.887	29,9	471	2,4
428	433	Ord	TRASPORTI ECOLOGICI CIRIONI ARDUINO S.R.L.	19.330	15.762	22,6	1.465	7,6
429	485	Ord	SUPERCAP S.R.L.	19.317	10.476	84,4	3.736	19,3
430	n.d.	Ord	FRIGO TECNICA INTERNAZIONALE S.R.L.°	19.292			1.357	7,0
431	373	Ord	GAPOSA S.R.L.	19.289	18.829	2,4	2.160	11,2
432	460	Ord	STILEF S.R.L.	19.231	14.304	34,4	1.403	7,3
433	408	Ord	SEA - SERVIZI ECOLOGICI AMBIENTALI S.R.L.	19.140	16.743	14,3	4.590	24,0
434	360	Ord	BOATTINI FRANCESCO S.R.L.	19.139	19.422	-1,5	247	1,3
435	344	Ord	G.E.M. ELETTRONICA S.R.L.	19.109	20.994	-9,0	2.766	14,5
436	413	Ord	GROTTAMMARE DISTRIBUZIONE S.R.L.	19.085	16.481	15,8	22	0,1
437	454	Ord	DOUCAL'S S.R.L.	19.038	14.428	32,0	1.707	9,0
438	363	Ord	CASA DI CURA PRIVATA VILLA ANNA S.P.A.	18.938	19.307	-1,9	79	0,4
439	438	Ord	COSTRUZIONI NASONI S.R.L.	18.932	15.394	23,0	1.189	6,3
440	406	Ord	NEURAXPHARM ITALY S.P.A.	18.848	16.872	11,7	2.947	15,6
441	437	Ord	NUOVA COMES S.R.L.	18.838	15.429	22,1	1.486	7,9
442	470	Ord	EMME TRE S.R.L.	18.836	13.237	42,3	216	1,1
443	472	Ord	ZEIS EXCELSA S.P.A.	18.836	13.095	43,8	213	1,1
444	n.d.	Ord	D'AMICO ENGLÉS S.R.L.	18.762			683	3,6
445	306	Ord	LA GRIFFE S.R.L.	18.756	24.128	-22,3	1.344	7,2
446	402	Ord	P.V. S.R.L.	18.743	17.248	8,7	150	0,8
447	488	Ord	MANIFATTURE DI FILOTTRANO S.R.L.	18.733	9.764	91,9	2.245	12,0

1 H = Holding; 2 Con = bilancio consolidato; Ord = bilancio ordinario; 3 * = Vedi le Note ai bilanci; ° = valore della produzione

Tabella 7 - Classifica delle principali società marchigiane 2022 (migliaia di Euro salvo diversa indicazione)

<i>Pos. 2022</i> 1	<i>Pos. 2021</i> 1	<i>Bil. 2</i>	<i>Ragione sociale</i> ³	<i>Vendite 2022</i>	<i>Vendite 2021</i>	<i>Variaz. Vendite (%)</i>	<i>Risultato d'esercizio 2022</i>	<i>Risultato d'esercizio / Vendite</i> o
448	491	Ord	WESTERN CO. S.R.L.	18.698	7.452	150,9	1.268	6,8
449	463	Ord	KOMPLET S.P.A.	18.666	14.180	31,6	772	4,1
450	407	Ord	PAIARDINI TINO S.R.L.	18.656	16.864	10,6	1.550	8,3
451	362	Ord	C.B.I. EUROPE S.P.A.	18.581	19.369	-4,1	721	3,9
452	352	Ord	PIGINI IMMOBILIARE S.R.L.	18.577	20.141	-7,8	642	3,5
453	418	Ord	S.E.M. S.R.L.	18.533	16.330	13,5	621	3,4
454	451	Ord	NUOVA T.C.M. S.R.L.	18.533	14.613	26,8	1.088	5,9
455	345	Ord	EURO STAMPI S.R.L.	18.485	20.947	-11,8	610	3,3
456	474	Ord	FUTURA S.R.L.	18.479	12.984	42,3	4.094	22,2
457	388	Ord	INCALL S.P.A.	18.430	17.782	3,6	1.900	10,3
458	394	Ord	LAVORCARNI S.R.L.	18.406	17.516	5,1	159	0,9
459	382	Ord	CODMA ORGANIZZAZIONE PRODUTTORI SOC. I	18.357	18.032	1,8	111	0,6
460	469	Ord	FERTESINO S.R.L.	18.343	13.517	35,7	535	2,9
461	386	Ord	IBERIA S.R.L.	18.285	17.933	2,0	143	0,8
462	415	Ord	NEW COPROMO S.R.L.	18.257	16.374	11,5	201	1,1
463	417	Ord	POWER S.R.L.	18.254	16.340	11,7	523	2,9
464	384	Ord	PROMOGEST 4 S.R.L.	18.205	18.012	1,1	67	0,4
465	478	Ord	EDILCASA CACCAMO S.R.L.	18.066	12.669	42,6	1.201	6,7
466	450	Ord	SA.NO. S.R.L.	18.042	14.717	22,6	1.247	6,9
467	477	Ord	CIMAS S.R.L. SOC. BENEFIT	18.032	12.798	40,9	205	1,1
468	423	Ord	LU.DA. S.R.L.	17.988	16.200	11,0	1.724	9,6
469	465	Ord	GA.VIT. S.R.L.	17.941	14.127	27,0	1.313	7,3
470	426	Ord	OMAR S.R.L.	17.897	15.976	12,0	250	1,4
471	428	Ord	FILIAGGI CARNI S.P.A.	17.884	15.933	12,2	305	1,7
472	432	Ord	EMMEGI S.P.A.	17.845	15.820	12,8	1.022	5,7
473	449	Ord	ENTROTERRA S.P.A.	17.723	14.885	19,1	180	1,0
474	458	Ord	GENERAL CONTRACTOR S.R.L.°	17.719	14.317	23,8	1.267	7,1
475	487	Ord	A.S.A.L. DI RAGNI STEFANO & C. S.R.L.	17.718	9.859	79,7	367	2,1
476	395	Ord	C.I.S.PE S.R.L.	17.669	17.484	1,1	48	0,3
477	398	Ord	BERLONI BAGNO S.R.L.	17.659	17.387	1,6	1.227	6,9
478	442	Ord	BIAGIOTTI S.R.L.	17.515	15.163	15,5	840	4,8
479	473	Ord	SE.PA. S.R.L.	17.481	13.079	33,7	443	2,5
480	409	Ord	CO.TR.I.M. CONSORZIO TRASPORTATORI JESI M	17.472	16.721	4,5	6	0,0
481	489	Ord	SAITEC COMPANY S.R.L.°	17.464	9.587	82,2	633	3,6
482	493	Ord	CANTIERI REA MARINE S.R.L.°	17.450	1.260	1.284,6	1.626	9,3
483	343	Ord	SITECH S.R.L.	17.396	21.121	-17,6	633	3,6
484	405	Ord	GIMA S.P.A.	17.354	17.013	2,0	1.002	5,8
485	482	Ord	AGRIFOGLIA S.R.L.	17.327	11.962	44,8	838	4,8
486	389	Ord	ARES S.R.L.	17.312	17.748	-2,5	425	2,5
487	446	Ord	ANDREA MONTELPARE S.R.L.	17.248	14.904	15,7	539	3,1
488	376	Ord	GEL S.P.A.	17.200	18.646	-7,8	705	4,1
489	476	Ord	GAGLIARDINI S.R.L.	17.194	12.806	34,3	1.646	9,6
490	445	Ord	TIMONE YACHTS S.R.L.	17.179	14.936	15,0	-10	-0,1
491	452	Ord	ASTER CUCINE S.P.A.	17.176	14.556	18,0	28	0,2
492	466	Ord	SANTONI S.R.L.	17.174	13.972	22,9	1.315	7,7
493	461	Ord	S.G.M. SUOLIFICIO S.R.L.	17.153	14.246	20,4	553	3,2
494	436	Ord	MEMENTO S.R.L.	17.033	15.430	10,4	40	0,2
495	456	Ord	MORETTI FIRE S.R.L.	17.003	14.344	18,5	400	2,4
496	468	Ord	TOP FONDI S.P.A.	16.995	13.563	25,3	1.144	6,7
497	453	Ord	REGENYAL LABORATORIES S.R.L.	16.944	14.532	16,6	2.219	13,1
498	490	Ord	CHEFREN S.R.L.	16.939	8.962	89,0	41	0,2
499	n.d.	Ord	OFFICINA 7 S.R.L.	16.932			940	5,5
500	486	Ord	ACCIARRI UGO & NELLO S.R.L.	16.906	10.050	68,2	549	3,2

1 H = Holding; 2 Con = bilancio consolidato; Ord = bilancio ordinario; 3 * = Vedi le Note ai bilanci; ° = valore della produzione

Note ai bilanci 2022

SOCIETÀ	Note
ARBO	La società chiude il bilancio al 30/06. I valori esposti si riferiscono all'esercizio chiuso al 30/06/2022.
ARCADIA	La società chiude il bilancio al 30/04. I valori esposti si riferiscono al bilancio chiuso al 30/04/2023.
FILENI ALIMENTARE	Società capogruppo del gruppo Fileni. Svolge attività di commercializzazione di prodotti avicoli. Nella Classifica sono presenti le seguenti società controllate: SOCIETA' AGRICOLA BIOLOGICA FILENI, SOCIETA' AGRICOLA SORRISO, SOCIETA' AGRICOLA FILENI, GAV MANGIMI. La società è socia della cooperativa CARNJ COOP la quale svolge l'attività di trasformazione per tutti i soci cooperatori partners in filiera con il Gruppo Fileni.
FINPAS	Holding del gruppo Fiorini International. Nella Classifica è presente la controllata FIORINI INTERNATIONAL ITALIA.
GOLDENGAS	Il valore delle vendite relative al 2021 esposto nel bilancio consolidato 2022 è diverso da quello del bilancio 2021 a causa della modifica dell'area di consolidamento.
HB BOSCARINI	Holding del gruppo Boscarini le cui società operano nel campo della produzione di tubi in polietilene. Nella Classifica sono presenti le società controllate CENTRALTUBI, ITALIANA CORRUGATI, SA.MI. PLASTIC, ROTOTEC, PEBO e SAB.
LA FONTE	Holding del gruppo Falc. Nella Classifica è presente la società Falc.
LARDINI	Manca il valore relativo all'esercizio 2021 poiché quello relativo al 2022 è il primo bilancio consolidato della società. La società chiude l'esercizio al 30/09. I valori esposti si riferiscono al bilancio chiuso al 30/09/2022.
LUBE HOLDING	Holding del gruppo LUBE. Nella classifica è presente la controllata LUBE INDUSTRIES.
MARIO CLEMENTONI HOLDING	Holding del gruppo Clementoni. In classifica è presente la CLEMENTONI. Entrambe le società chiudono il bilancio al 31/03. I valori esposti sono relativi all'esercizio chiuso al 31.03.2023.
OMT BELFORTE	Holding del gruppo SIMONELLI. Nella Classifica sono presenti le società controllate SIMONELLI GROUP e GIORGI.
RENCO GROUP	Holding del gruppo RENCO operante nei settori dell'impiantistica industriale e del general contracting. La holding controlla oltre 50 società in Italia e all'estero. Nella Classifica è presente la controllata RENCO. In entrambi i casi è esposto il valore della produzione, maggiormente significativo rispetto al valore delle vendite. Il valore della produzione relativo al 2021 esposto nel bilancio consolidato 2022 è diverso da quello del bilancio 2021 a causa della modifica dell'area di consolidamento.
SCAVOLINI	A seguito della riorganizzazione dell'assetto proprietario del gruppo quello esposto è il primo bilancio consolidato dalla SCAVOLINI, la cui area di consolidamento comprende la ERNESTOMEDA, anch'essa inclusa nella Classifica.
SCHNELL HOLDING	Holding del gruppo SCHNELL. Nella Classifica è presente la controllata SCHNELL.
SUMMA	Holding del gruppo Loccioni. Nella Classifica sono presenti le società controllate AEA e GENERAL IMPIANTI.
TEAMSYSTEM HOLDCO	Holding del gruppo Teamsystem. Nella Classifica è presente la controllata Teamsystem. Le vendite relative al 2021 si riferiscono al periodo febbraio-dicembre 2021. Le perdite relative all'esercizio 2022 sono dovute alla svalutazione dell'avviamento, all'ammortamento delle immobilizzazioni immateriali conseguenti all'operazione di acquisizione del gruppo e agli oneri finanziari.
YKK MEDITERRANEO	La società chiude il bilancio al 31/03. I valori esposti si riferiscono al bilancio chiuso al 31/03/2023.

Tabella 8 - Le prime società per crescita delle vendite

Le prime 20 società per crescita delle vendite in valore assoluto

Pos. 2022	Ragione sociale	Crescita vendite 2022-2021 (migliaia di Euro)	Vendite 2022 (migliaia di Euro)	Vendite 2021 (migliaia di Euro)
1°	ARISTON GROUP	391.500	2.378.800	1.987.300
2°	API RAFFINERIA DI ANCONA S.P.A.	210.254	462.185	251.931
3°	PROFILGLASS S.P.A.	193.226	989.653	796.427
4°	A.C.R.A.F. S.P.A.	166.706	856.619	689.913
5°	GOLDENGAS S.P.A.	143.466	595.434	451.969
6°	TOD'S S.P.A.	123.172	1.006.979	883.807
7°	SIMONETTI MARIO S.R.L.	105.518	279.326	173.807
8°	FILENI ALIMENTARE S.P.A.	98.547	609.164	510.617
9°	ASK INDUSTRIES S.P.A.	95.083	399.697	304.615
10°	6 TOUR S.R.L.	86.118	148.788	62.670
11°	PROMETEO S.P.A.	86.035	227.733	141.697
12°	REMATARLAZZI S.P.A.	85.026	323.907	238.881
13°	CONAD ADRIATICO SOC. COOP.	84.469	1.204.123	1.119.654
14°	BIESSE S.P.A.	80.226	822.425	742.199
15°	EDIF S.P.A.	76.631	229.534	152.903
16°	CARNJ SOC. COOP. AGRICOLA	76.240	445.114	368.874
17°	MAGAZZINI GABRIELLI S.P.A.	74.620	888.604	813.984
18°	FINPROJECT S.P.A.	64.004	326.855	262.851
19°	SABELLI S.P.A.	60.453	230.721	170.268
20°	NAVIGAZIONE MONTANARI S.P.A.	57.281	97.636	40.355

Le prime 20 società per tasso di crescita delle vendite

Pos. 2022	Ragione sociale	Variazione vendite 2022/2021 (%)	Vendite 2022 (migliaia di Euro)	Vendite 2021 (migliaia di Euro)
1°	GORETTI S.R.L.	143,0	30.084	12.379
2°	NAVIGAZIONE MONTANARI S.P.A.	141,9	97.636	40.355
3°	6 TOUR S.R.L.	137,4	148.788	62.670
4°	TURLA COSTRUZIONI S.R.L.	99,8	32.469	16.255
5°	F.B.T. - ELETTRONICA S.P.A.	92,0	29.311	15.268
6°	GI COSTRUZIONI S.R.L.	91,6	20.305	10.597
7°	MED INNOVATIONS S.R.L.	88,4	19.798	10.507
8°	SUPERCAP S.R.L.	84,4	19.317	10.476
9°	E.M. COMPANY S.R.L.	83,7	31.662	17.240
10°	API RAFFINERIA DI ANCONA S.P.A.	83,5	462.185	251.931
11°	CALZATURIFICIO RODOLFO ZENGARINI S.P.A.	79,6	36.373	20.257
12°	NAMIRIAL S.P.A.	74,3	117.045	67.146
13°	TECNOPLAST S.R.L.	72,6	69.429	40.226
14°	CARTIERA MARCHIGIANA S.R.L.	71,2	20.870	12.191
15°	GEOLUBE S.R.L.	71,1	21.962	12.837
16°	ACCIARRI UGO & NELLO S.R.L.	68,2	16.906	10.050
17°	LA BOTTEGA S.P.A.	67,3	103.158	61.642
18°	LES FEMMES S.R.L.	65,1	20.096	12.173
19°	EASTLAB S.R.L.	62,4	26.564	16.360
20°	SARDELLINI COSTRUZIONI S.R.L.	61,0	21.290	13.226

Tabella 9 - Le prime società per redditività delle vendite**Le prime 20 società per risultato d'esercizio in valore assoluto**

Pos. 2022	Ragione sociale	Risultato d'esercizio 2022 (migliaia di Euro)	Vendite 2022 (migliaia di Euro)	Risultato d'esercizio / Vendite (%)
1°	ARISTON GROUP	140.300	2.378.800	5,9
2°	PROFILGLASS S.P.A.	98.592	989.653	10,0
3°	A.C.R.A.F. S.P.A.	76.756	856.619	9,0
4°	NAVIGAZIONE MONTANARI S.P.A.	37.124	97.636	38,0
5°	CONAD ADRIATICO SOC. COOP.	33.721	1.204.123	2,8
6°	BIESSE S.P.A.	30.296	822.425	3,7
7°	BENELLI ARMI S.P.A.	24.300	189.083	12,9
8°	SIMONELLI GROUP S.P.A.	23.691	121.109	19,6
9°	TOD'S S.P.A.	23.065	1.006.979	2,3
10°	MAGAZZINI GABRIELLI S.P.A.	22.261	888.604	2,5
11°	REMATARLAZZI S.P.A.	21.428	323.907	6,6
12°	EDIF S.P.A.	21.315	229.534	9,3
13°	ASK INDUSTRIES S.P.A.	19.216	399.697	4,8
14°	LUBE INDUSTRIES S.R.L.	18.317	269.588	6,8
15°	ELICA S.P.A.	18.180	548.574	3,3
16°	ADRIA FERRIES S.P.A.	18.046	66.098	27,3
17°	ROGER VIVIER S.P.A.	17.032	27.525	61,9
18°	FINPROJECT S.P.A.	16.209	326.855	5,0
19°	MARCHE MULTISERVIZI S.P.A.	15.728	145.729	10,8
20°	ROMANA COSTRUZIONI S.P.A.	15.080	68.517	22,0

Le prime 20 società per risultato d'esercizio sulle vendite

Pos. 2022	Ragione sociale	Risultato d'esercizio / vendite 2022 (%)	Vendite 2022 (migliaia di Euro)	Risultato d'esercizio 2022 (migliaia di Euro)
1°	ROGER VIVIER S.P.A.	61,9	27.525	17.032
2°	NAVIGAZIONE MONTANARI S.P.A.	38,0	97.636	37.124
3°	ADRIA FERRIES S.P.A.	27,3	66.098	18.046
4°	SEA - SERVIZI ECOLOGICI AMBIENTALI S.R.L.	24,0	19.140	4.590
5°	FUTURA S.R.L.	22,2	18.479	4.094
6°	ROMANA COSTRUZIONI S.P.A.	22,0	68.517	15.080
7°	CARTIERA MARCHIGIANA S.R.L.	21,1	20.870	4.397
8°	ETHICA S.R.L.	20,9	31.214	6.524
9°	KONTRAKTOR 21 S.R.L.	20,6	22.084	4.554
10°	CIVITANAVI SYSTEMS S.P.A.	20,4	34.132	6.975
11°	SIMONELLI GROUP S.P.A.	19,6	121.109	23.691
12°	L.M. DEI F.LLI MONTICELLI S.R.L.	19,4	60.289	11.680
13°	SUPERCAP S.R.L.	19,3	19.317	3.736
14°	NUOVA FAOS S.R.L.	19,2	35.500	6.807
15°	INIM ELECTRONICS S.R.L.	18,4	39.749	7.296
16°	PAIMA S.P.A.	18,2	75.863	13.819
17°	SO.MA.CI.S. S.P.A.	17,9	56.143	10.066
18°	CO.BO. S.R.L.	17,7	20.172	3.575
19°	ITALIANA CORRUGATI S.P.A.	17,6	79.416	14.015
20°	PANICHI S.R.L.	17,2	44.632	7.677

Tabella 10 - Classifica delle principali imprese per settore (valori in migliaia di Euro salvo diversa indicazione)

Agenzie e servizi

Pos. 2022	Pos. 2021	Ragione sociale	Vendite 2022	Vendite 2021	Variation Vendite 2022/2021 (%)
1°	1°	6 TOUR S.R.L.	148.788	62.670	137,4
2°	3°	PAPALINI S.P.A.	74.777	52.752	41,8
3°	2°	AGENZIAPIU' S.P.A.	67.976	60.248	12,8
4°	4°	REDA RETAIL S.P.A.	48.531	49.210	-1,4
5°	5°	THYMOS S.R.L.	41.354	37.655	9,8
6°	6°	PICENAMBIENTE S.P.A.	31.698	29.500	7,4
7°	9°	TECHFEM S.P.A.	30.425	22.796	33,5
8°	7°	HERA S.R.L.	25.290	26.430	-4,3
9°	10°	ANDREANI TRIBUTI S.R.L.	22.804	18.186	25,4
10°	8°	CONSUL SYSTEM S.P.A.	19.796	25.159	-21,3
Totale vendite del settore			547.302		
Totale imprese				12	

Agricoltura

Pos. 2022	Pos. 2021	Ragione sociale	Vendite 2022	Vendite 2021	Variation Vendite 2022/2021 (%)
1°	1°	SOCIETA' AGRICOLA FILENI S.R.L.	118.505	90.960	30,3
2°	2°	SOCIETA' AGRICOLA SORRISO S.R.L.	83.489	64.737	29,0
3°	3°	SOCIETA AGRICOLA BIOLOGICA FILENI S.R.L.	67.266	46.987	43,2
4°	6°	ASSOC. DI PRODUTTORI PROMARCHE S.C.A.R.L.P.A.	44.739	37.596	19,0
5°	4°	O.R.T.O. VERDE S.C.A.P.A.	41.845	42.301	-1,1
6°	5°	FATTORIE MARCHIGIANE S.C.A.R.L.	41.042	39.921	2,8
7°	8°	FAZI BATTAGLIA SOCIETA' AGRICOLA A R.L.	29.541	25.335	16,6
8°	7°	COLT. ORTOFRUTTICOLI VALLI DELLE MARCHE S.C.	28.136	32.707	-14,0
9°	10°	GINO GIROLOMONI COOP. AGRICOLA	19.757	16.210	21,9
10°	9°	CODMA ORGANIZZAZIONE PRODUTTORI SOC. COOP	18.357	18.032	1,8
Totale vendite del settore			510.395		
Totale imprese				11	

Alimentare

Pos. 2022	Pos. 2021	Ragione sociale	Vendite 2022	Vendite 2021	Variation Vendite 2022/2021 (%)
1°	1°	FILENI ALIMENTARE S.P.A.	609.164	510.617	19,3
2°	2°	CARNJ SOC. COOP. AGRICOLA	445.114	368.874	20,7
3°	3°	COOPERLAT SOC. COOP. AGRICOLA	247.008	214.848	15,0
4°	4°	SABELLI S.P.A.	230.721	170.268	35,5
5°	5°	TOGNI S.P.A.	63.518	56.484	12,5
6°	6°	SKALO S.P.A.	54.901	47.220	16,3
7°	10°	I.P.S.A. S.P.A.	42.387	28.670	47,8
8°	7°	ESCA S.R.L.	41.727	42.141	-1,0
9°	8°	S.I.A. SOCIETA' ITALIANA ALIMENTI S.P.A.	39.688	37.295	6,4
10°	9°	ICI INDUSTRIA CONSERVIERA ITTICA S.R.L.	38.003	37.124	2,4
Totale vendite del settore			2.169.101		
Totale imprese				24	

Tabella 10 - Classifica delle principali imprese per settore (valori in migliaia di Euro salvo diversa indicazione)

Altre industrie manifatturiere

Pos. 2022	Pos. 2021	Ragione sociale	Vendite 2022	Vendite 2021	Variaz. Vendite 2022/2021 (%)
1°	1°	CLEMENTONI S.P.A.	162.172	167.160	-3,0
2°	2°	YKK MEDITERRANEO S.P.A.	57.521	54.452	5,6
3°	3°	BROS MANIFATTURE S.R.L.	38.136	35.368	7,8
4°	4°	PANATTA S.R.L.	35.325	28.220	25,2
5°	4°	GENERAL IMPIANTI S.R.L.	21.792	18.656	16,8
Totale vendite del settore			314.946		
Totale imprese			5		

Apparecchi elettrici ed elettronici

Pos. 2022	Pos. 2021	Ragione sociale	Vendite 2022	Vendite 2021	Variaz. Vendite 2022/2021 (%)
1°	1°	ARISTON GROUP	2.378.800	1.987.300	19,7
2°	2°	ELICA S.P.A.	548.574	541.293	1,3
3°	3°	ASK INDUSTRIES S.P.A.	399.697	304.615	31,2
4°	4°	FABER S.P.A.	208.428	192.124	8,5
5°	5°	IGUZZINI ILLUMINAZIONE S.P.A.	157.274	136.358	15,3
6°	6°	THERMOWATT S.P.A.	100.794	98.064	2,8
7°	8°	GREEN POWER SYSTEMS S.R.L.	92.420	71.676	28,9
8°	9°	UNIONALPHA S.P.A.	64.609	63.319	2,0
9°	7°	SIGMA S.P.A.	63.595	74.184	-14,3
10°	10°	EA S.R.L.	60.941	51.537	18,2
Totale vendite del settore			4.779.562		
Totale imprese			32		

Assistenza

Pos. 2022	Pos. 2021	Ragione sociale	Vendite 2022	Vendite 2021	Variaz. Vendite 2022/2021 (%)
1°	1°	COOSS MARCHE ONLUS SOC. COOP. P. A.	80.537	64.654	24,6
2°	2°	LABOR S.P.A.	44.985	47.412	-5,1
3°	3°	LABIRINTO COOPERATIVA SOCIALE	26.374	23.924	10,2
4°	4°	ASSCOOP SOC. COOP. SOCIALE	20.939	19.516	7,3
5°	5°	CASA DI CURA PRIVATA VILLA ANNA S.P.A.	18.938	19.307	-1,9
Totale vendite del settore			191.772		
Totale imprese			5		

Tabella 10 - Classifica delle principali imprese per settore (valori in migliaia di Euro salvo diversa indicazione)

Carta, stampa ed editoria

Pos. 2022	Pos. 2021	Ragione sociale	Vendite 2022	Vendite 2021	Variation Vendite 2022/2021 (%)
1°	1°	FIORINI INTERNATIONAL ITALIA S.P.A.	145.210	107.436	35,2
2°	2°	TOLENTINO S.P.A.	120.409	92.565	30,1
3°	3°	ONDULATO PICENO S.R.L.	102.838	75.190	36,8
4°	4°	SIFA S.P.A.	91.502	66.135	38,4
5°	5°	FIORINI PACKAGING S.P.A.	90.426	62.104	45,6
6°	6°	MONDI TOLENTINO S.R.L.	40.870	33.401	22,4
7°	7°	D'AURIA PRINTING S.P.A.	39.626	28.183	40,6
8°	10°	VALTENNA S.R.L.	32.379	26.331	23,0
9°	9°	TECNOSTAMPA S.R.L.	29.878	26.595	12,3
10°	8°	ELI S.R.L.	28.629	27.233	5,1
Totale vendite del settore			854.077		
Totale imprese				16	

Chimica e farmaceutica

Pos. 2022	Pos. 2021	Ragione sociale	Vendite 2022	Vendite 2021	Variation Vendite 2022/2021 (%)
1°	1°	A.C.R.A.F. S.P.A.	856.619	689.913	24,2
2°	2°	GOLDENGAS S.P.A.	595.434	451.969	31,7
3°	3°	API RAFFINERIA DI ANCONA S.P.A.	462.185	251.931	83,5
4°	4°	INDUSTRIA CHIMICA ADRIATICA S.P.A.	134.939	126.962	6,3
5°	7°	FOX PETROLI S.P.A.	65.414	43.910	49,0
6°	5°	F.I.D.E.A. S.P.A.	62.775	55.746	12,6
7°	6°	TECNOFILM S.P.A.	57.970	44.032	31,7
8°	10°	CASALI - INDUSTRIA CHIMICA E BITUMINOSA S.P.A.	42.445	29.893	42,0
9°	8°	XANITALIA S.R.L.	38.820	35.529	9,3
10°	9°	RHUTTEN S.R.L.	34.035	31.438	8,3
Totale vendite del settore			2.394.922		
Totale imprese				12	

Commercio

Pos. 2022	Pos. 2021	Ragione sociale	Vendite 2022	Vendite 2021	Variation Vendite 2022/2021 (%)
1°	1°	CONAD ADRIATICO SOC. COOP.	1.204.123	1.119.654	7,5
2°	2°	MAGAZZINI GABRIELLI S.P.A.	888.604	813.984	9,2
3°	5°	REMATARLAZZI S.P.A.	323.907	238.881	35,6
4°	4°	COAL - SOC. COOP. A R.L.	286.833	276.218	3,8
5°	3°	CE.DI. MARCHE SOC. COOP.	285.209	283.946	0,4
6°	7°	SIMONETTI MARIO S.R.L.	279.326	173.807	60,7
7°	6°	CARLINI GOMME S.R.L.	263.854	236.974	11,3
8°	8°	EDIF S.P.A.	229.534	152.903	50,1
9°	9°	GAV MANGIMI S.R.L.	193.965	140.236	38,3
10°	10°	ACEMA S.P.A.	160.879	128.031	25,7
Totale vendite del settore			9.266.506		
Totale imprese				134	

Tabella 10 - Classifica delle principali imprese per settore (valori in migliaia di Euro salvo diversa indicazione)

Gomma e plastica

Pos. 2022	Pos. 2021	Ragione sociale	Vendite 2022	Vendite 2021	Variation Vendite 2022/2021 (%)
1°	1°	FINPROJECT S.P.A.	326.855	262.851	24,4
2°	2°	FAINPLAST S.R.L.	232.136	189.805	22,3
3°	4°	SITITALIA S.P.A.	122.428	97.505	25,6
4°	3°	TS S.R.L.	122.291	144.756	-15,5
5°	5°	CENTRALTUBI S.P.A.	101.331	86.519	17,1
6°	7°	ITALIANA CORRUGATI S.P.A.	79.416	63.634	24,8
7°	6°	PLAST-MECCANICA S.P.A.	73.099	77.937	-6,2
8°	8°	STR AUTOMOTIVE S.R.L.	71.087	58.442	21,6
9°	10°	TECNOPLAST S.R.L.	69.429	40.226	72,6
10°	9°	GOLDENPLAST S.P.A.	65.547	47.811	37,1
Totale vendite del settore			1.997.142		
Totale imprese			34		

Impianti e costruzioni

Pos. 2022	Pos. 2021	Ragione sociale	Vendite 2022	Vendite 2021	Variation Vendite 2022/2021 (%)
1°	1°	RENCO S.P.A.	264.624	235.009	12,6
2°	2°	ROMANA COSTRUZIONI S.P.A.	68.517	52.116	31,5
3°	3°	CRUCIANELLI REST/EDILE S.R.L.	64.574	46.575	38,6
4°	4°	VI.PA. S.R.L.	49.222	42.268	16,5
5°	5°	PANICHI S.R.L.	44.632	30.351	47,0
6°	10°	TURLA COSTRUZIONI S.R.L.	32.469	16.255	99,8
7°	6°	ENERECO S.P.A.	30.238	28.602	5,7
8°	9°	GASPARI GABRIELE S.R.L.	23.657	16.501	43,4
9°	7°	PROTECNO S.R.L.	23.168	19.412	19,4
10°	8°	FRANCUCCI S.R.L.	23.049	18.021	27,9
Totale vendite del settore			742.306		
Totale imprese			16		

Informatica

Pos. 2022	Pos. 2021	Ragione sociale	Vendite 2022	Vendite 2021	Variation Vendite 2022/2021 (%)
1°	1°	TEAMSYSTEM S.P.A.	330.766	284.983	16,1
2°	2°	NAMIRIAL S.P.A.	117.045	67.146	74,3
3°	3°	HALLEY INFORMATICA S.R.L.	53.364	48.661	9,7
4°	4°	APRA S.P.A.	25.124	23.201	8,3
5°	5°	WEBSOLUTE S.P.A.	21.542	18.586	15,9
6°	6°	MED INNOVATIONS S.R.L.	19.798	10.507	88,4
Totale vendite del settore			567.638		
Totale imprese			6		

Tabella 10 - Classifica delle principali imprese per settore (valori in migliaia di Euro salvo diversa indicazione)

Legno, mobili e arredamento

Pos. 2022	Pos. 2021	Ragione sociale	Vendite 2022	Vendite 2021	Variaz. Vendite 2022/2021 (%)
1°	1°	LUBE INDUSTRIES S.R.L.	269.588	248.410	8,5
2°	2°	SCAVOLINI S.P.A.	264.365	237.682	11,2
3°	4°	POLTRONA FRAU S.P.A.	202.011	170.180	18,7
4°	5°	MARINELLI CUCINE S.R.L.	179.555	141.548	26,9
5°	3°	IMAB GROUP S.P.A.	175.160	176.893	-1,0
6°	6°	MARINELLI PREFABBRICATI S.R.L.	157.227	133.040	18,2
7°	8°	F A B S.R.L.	141.213	116.108	21,6
8°	7°	GIESSEGI INDUSTRIA MOBILI S.P.A.	134.048	121.211	10,6
9°	10°	CLABO S.P.A.	51.429	44.240	16,3
10°	9°	B 4 LIVING S.P.A.	49.140	44.490	10,5
Totale vendite del settore			2.255.592		
Totale imprese				34	

Macchine

Pos. 2022	Pos. 2021	Ragione sociale	Vendite 2022	Vendite 2021	Variaz. Vendite 2022/2021 (%)
1°	1°	BIESSE S.P.A.	822.425	742.199	10,8
2°	2°	RIVACOLD S.R.L.	199.469	181.900	9,7
3°	3°	VALMEX S.P.A.	132.101	107.295	23,1
4°	5°	SCHNELL S.P.A.	130.611	104.172	25,4
5°	3°	SIMONELLI GROUP S.P.A.	121.109	115.345	5,0
6°	6°	HSD S.P.A.	94.014	86.744	8,4
7°	6°	AEA S.R.L.	84.047	93.672	-10,3
8°	8°	PIERALISI MAIP S.P.A.	79.097	81.230	-2,6
9°	9°	MESSERSI' PACKAGING S.R.L.	76.229	63.684	19,7
10°	10°	ROCCHEGGIANI S.P.A.	55.772	42.922	29,9
Totale vendite del settore			2.196.699		
Totale imprese				24	

Mezzi di trasporto

Pos. 2022	Pos. 2021	Ragione sociale	Vendite 2022	Vendite 2021	Variaz. Vendite 2022/2021 (%)
1°	1°	BENELLI Q. J. S.R.L.	115.173	90.771	26,9
2°	2°	PALUMBO SUPERYACHTS ANCONA S.R.L.	74.763	51.260	45,9
3°	3°	CANTIERE DELLE MARCHE S.R.L.	46.587	37.609	23,9
4°	4°	MAFLOW BRS S.R.L.	33.325	27.706	20,3
5°	6°	WRS S.R.L.	19.683	14.409	36,6
6°	5°	OMAR S.R.L.	17.897	15.976	12,0
7°	7°	CANTIERI REA MARINE S.R.L.	17.450	1.260	1284,6
Totale vendite del settore			324.878		
Totale imprese				7	

Tabella 10 - Classifica delle principali imprese per settore (valori in migliaia di Euro salvo diversa indicazione)

Minerali non metalliferi

Pos. 2022	Pos. 2021	Ragione sociale	Vendite 2022	Vendite 2021	Variation Vendite 2022/2021 (%)
1°	1°	HP COMPOSITES S.P.A.	55.258	50.453	9,5
2°	2°	ILVA GLASS S.P.A.	47.565	46.820	1,6
3°	3°	CURVET S.R.L.	19.746	15.297	29,1
Totale vendite del settore			122.569		
Totale imprese				3	

Pelli, cuoio e calzature

Pos. 2022	Pos. 2021	Ragione sociale	Vendite 2022	Vendite 2021	Variation Vendite 2022/2021 (%)
1°	1°	TOD'S S.P.A.	1.006.979	883.807	13,9
2°	2°	IMAC S.P.A.	224.473	200.409	12,0
3°	3°	PIGINI S.R.L.	123.152	111.459	10,5
4°	4°	B.A.G. S.P.A.	121.244	101.201	19,8
5°	5°	ELIGROUP - ELI S.R.L.	92.481	73.079	26,5
6°	7°	SANTONI S.P.A.	89.467	62.876	42,3
7°	6°	FALC S.P.A.	84.443	68.228	23,8
8°	8°	PREMIATA S.R.L.	83.115	59.991	38,5
9°	9°	ARTISANS SHOES S.R.L.	67.831	59.985	13,1
10°	10°	EUROSUOLE S.P.A.	57.467	51.119	12,4
Totale vendite del settore			2.517.320		
Totale imprese				30	

Prodotti in metallo

Pos. 2022	Pos. 2021	Ragione sociale	Vendite 2022	Vendite 2021	Variation Vendite 2022/2021 (%)
1°	1°	PROFILGLASS S.P.A.	989.653	796.427	24,3
2°	2°	BENELLI ARMI S.P.A.	189.083	170.487	10,9
3°	7°	LAMIAL S.R.L.	83.697	53.903	55,3
4°	3°	TVS S.P.A.	73.758	83.413	-11,6
5°	5°	IDROFOGLIA S.R.L.	68.245	67.911	0,5
6°	8°	LEAD TIME S.P.A.	68.107	50.789	34,1
7°	6°	O.M.C.E. DI ROCCHETTI AMLETO S.P.A.	63.516	56.703	12,0
8°	9°	L.M. DEI F.LLI MONTICELLI S.R.L.	60.289	46.935	28,5
9°	4°	ALLUFLON S.P.A.	59.729	72.299	-17,4
10°	10°	MECC. AL S.R.L.	55.499	43.020	29,0
Totale vendite del settore			2.592.083		
Totale imprese				40	

Tabella 10 - Classifica delle principali imprese per settore (valori in migliaia di Euro salvo diversa indicazione)

Tessile e abbigliamento

Pos. 2022	Pos. 2021	Ragione sociale	Vendite 2022	Vendite 2021	Variation Vendite 2022/2021 (%)
1°	1°	CARIAGGI LANIFICIO S.P.A.	142.931	113.429	26,0
2°	2°	ARENA S.P.A.	141.856	95.541	48,5
3°	3°	PAIMA S.P.A.	75.863	71.673	5,8
4°	5°	SIMONETTA S.P.A.	74.951	46.860	59,9
5°	n.d.	LARDINI S.P.A.	64.209	n.d.	n.d.
6°	4°	ARCADIA S.R.L.	63.017	56.169	12,2
7°	6°	INTERNATIONAL PROMO STUDIO S.R.L.	45.306	38.220	18,5
8°	7°	C.B.F. - BALDUCCI S.P.A.	35.425	36.295	-2,4
9°	9°	IDEAL BLUE MANIFATTURE S.P.A.	31.602	23.083	36,9
10°	8°	ETHICA S.R.L.	31.214	24.408	27,9
Totale vendite del settore			800.646		
Totale imprese				15	

Trasporti

Pos. 2022	Pos. 2021	Ragione sociale	Vendite 2022	Vendite 2021	Variation Vendite 2022/2021 (%)
1°	3°	NAVIGAZIONE MONTANARI S.P.A.	97.636	40.355	141,9
2°	2°	ADRIA FERRIES S.P.A.	66.098	54.108	22,2
3°	1°	TRANSPORT SERVICE SOC. COOP.	65.436	65.671	-0,4
4°	4°	TRANSADRIATICO S.C.A.R.L.P.A.	53.431	39.009	37,0
5°	7°	COOP. AUTOTRASP. RIUNITI DI PESARO E URBINO A	41.406	37.349	10,9
6°	6°	COOP. AUTOTRASPORTI FALCONARA	41.399	37.535	10,3
7°	5°	TRANS WORLD SHIPPING S.P.A.	39.516	37.897	4,3
8°	10°	FRITTELLI MARITIME GROUP S.P.A.	34.857	25.374	37,4
9°	8°	CONEROBUS S.P.A.	33.186	31.347	5,9
10°	9°	COOP. TRASPORTI FOSSOMBRONE S.C.A.R.L.P.A.	31.036	27.522	12,8
Totale vendite del settore			633.728		
Totale imprese				16	

Tabella 11 - Classifica delle principali società per provincia (valori in migliaia di Euro salvo diversa indicazione)

Ancona

Pos. 2022	Pos. 2021	Ragione sociale	Vendite 2022	Vendite 2021	Variab. Vendite 2022/2021	Settore
1°	1°	ARISTON GROUP	2.378.800	1.987.300	19,7	Apparecchi elettrici ed elettronici
2°	2°	A.C.R.A.F. S.P.A.	856.619	689.913	24,2	Chimica e farmaceutica
3°	4°	FILENI ALIMENTARE S.P.A.	609.164	510.617	19,3	Alimentare
4°	5°	GOLDENGAS S.P.A.	595.434	451.969	31,7	Chimica e farmaceutica
5°	3°	ELICA S.P.A.	548.574	541.293	1,3	Apparecchi elettrici ed elettronici
6°	10°	API RAFFINERIA DI ANCONA S.P.A.	462.185	251.931	83,5	Chimica e farmaceutica
7°	6°	CARNJ SOC. COOP. AGRICOLA	445.114	368.874	20,7	Alimentare
8°	7°	ASK INDUSTRIES S.P.A.	399.697	304.615	31,2	Apparecchi elettrici ed elettronici
9°	9°	COAL - SOC. COOP. A R.L.	286.833	276.218	3,8	Commercio
10°	8°	CE.DI. MARCHE SOC. COOP.	285.209	283.946	0,4	Commercio
Totale vendite nella provincia			14.462.058			
Totale imprese			158			

Ascoli Piceno

Pos. 2022	Pos. 2021	Ragione sociale	Vendite 2022	Vendite 2021	Variab. Vendite 2022/2021	Settore
1°	1°	CONAD ADRIATICO SOC. COOP.	1.204.123	1.119.654	7,5	Commercio
2°	2°	MAGAZZINI GABRIELLI S.P.A.	888.604	813.984	9,2	Commercio
3°	3°	CARLINI GOMME S.R.L.	263.854	236.974	11,3	Commercio
4°	5°	FAINPLAST S.R.L.	232.136	189.805	22,3	Gomma e plastica
5°	6°	SABELLI S.P.A.	230.721	170.268	35,5	Alimentare
6°	4°	IMAC S.P.A.	224.473	200.409	12,0	Pelli, cuoio e calzature
7°	7°	C.I.A.M. S.R.L.	119.311	99.978	19,3	Commercio
8°	10°	ONDULATO PICENO S.R.L.	102.838	75.190	36,8	Carta, stampa ed editoria
9°	9°	CECI SIDERURGICA S.R.L.	85.976	81.255	5,8	Commercio
10°	8°	DISCOVERDE S.R.L.	84.847	84.625	0,3	Commercio
Totale vendite nella provincia			5.501.800			
Totale imprese			70			

Fermo

Pos. 2022	Pos. 2021	Ragione sociale	Vendite 2022	Vendite 2021	Variab. Vendite 2022/2021	Settore
1°	1°	TOD'S S.P.A.	1.006.979	883.807	13,9	Pelli, cuoio e calzature
2°	2°	B.A.G. S.P.A.	121.244	101.201	19,8	Pelli, cuoio e calzature
3°	4°	SIFA S.P.A.	91.502	66.135	38,4	Carta, stampa ed editoria
4°	5°	PREMIATA S.R.L.	83.115	59.991	38,5	Pelli, cuoio e calzature
5°	6°	ARTISANS SHOES S.R.L.	67.831	59.985	13,1	Pelli, cuoio e calzature
6°	3°	SIGMA S.P.A.	63.595	74.184	-14,3	Apparecchi elettrici ed elettronici
7°	8°	TECNOFILM S.P.A.	57.970	44.032	31,7	Chimica e farmaceutica
8°	7°	PICENUM PLAST S.P.A.	50.781	44.923	13,0	Gomma e plastica
9°	10°	ELISABET S.R.L.	42.477	32.902	29,1	Pelli, cuoio e calzature
10°	9°	BROS MANIFATTURE S.R.L.	38.136	35.368	7,8	Altre industrie manifatturiere
Totale vendite nella provincia			2.396.598			
Totale imprese			43			

Tabella 11 - Classifica delle principali società per provincia (valori in migliaia di Euro salvo diversa indicazione)

Macerata

Pos. 2022	Pos. 2021	Ragione sociale	Vendite 2022	Vendite 2021	Variab. Vendite 2022/2021	Settore
1°	1°	FINPROJECT S.P.A.	326.855	262.851	24,4	Gomma e plastica
2°	3°	REMATARLAZZI S.P.A.	323.907	238.881	35,6	Commercio
3°	2°	LUBE INDUSTRIES S.R.L.	269.588	248.410	8,5	Legno, mobili e arredamento
4°	6°	EDIF S.P.A.	229.534	152.903	50,1	Commercio
5°	4°	POLTRONA FRAU S.P.A.	202.011	170.180	18,7	Legno, mobili e arredamento
6°	5°	CLEMENTONI S.P.A.	162.172	167.160	-3,0	Altre industrie manifatturiere
7°	8°	IGUZZINI ILLUMINAZIONE S.P.A.	157.274	136.358	15,3	Apparecchi elettrici ed elettronici
8°	10°	6 TOUR S.R.L.	148.788	62.670	137,4	Agenzie e servizi
9°	9°	ARENA S.P.A.	141.856	95.541	48,5	Tessile e abbigliamento
10°	7°	MED COMPUTER S.R.L.	138.655	139.668	-0,7	Commercio
Totale vendite nella provincia			5.561.245			
Totale imprese				95		

Pesaro e Urbino

Pos. 2022	Pos. 2021	Ragione sociale	Vendite 2022	Vendite 2021	Variab. Vendite 2022/2021	Settore
1°	1°	PROFILGLASS S.P.A.	989.653	796.427	24,3	Prodotti in metallo
2°	2°	BIESSE S.P.A.	822.425	742.199	10,8	Macchine
3°	3°	TEAMSYSTEM S.P.A.	330.766	284.983	16,1	Informatica
4°	5°	RENCO S.P.A.	264.624	235.009	12,6	Impianti e costruzioni
5°	4°	SCAVOLINI S.P.A.	264.365	237.682	11,2	Legno, mobili e arredamento
6°	6°	RIVACOLD S.R.L.	199.469	181.900	9,7	Macchine
7°	8°	BENELLI ARMI S.P.A.	189.083	170.487	10,9	Prodotti in metallo
8°	9°	MARINELLI CUCINE S.R.L.	179.555	141.548	26,9	Legno, mobili e arredamento
9°	7°	IMAB GROUP S.P.A.	175.160	176.893	-1,0	Legno, mobili e arredamento
10°	10°	HERA COMM MARCHE S.R.L.	164.087	116.429	40,9	Energia
Totale vendite nella provincia			9.455.118			
Totale imprese				134		

Tabella 12 - Elenco delle imprese presenti nella Classifica

Ragione sociale	Comune	Prov.	Settore	Pos. 2022
6 TOUR S.R.L.	CAMERINO	Macerata	Agenzie e servizi	42°
A.C.R.A.F. S.P.A.	ANCONA	Ancona	Chimica e farmaceutica	6°
A.P.M. AZIENDA PLURISERVIZI MACERATA S.P.A.	MACERATA	Macerata	Acqua	329°
A.S.A.L. DI RAGNI STEFANO & C. S.R.L.	ANCONA	Ancona	Agricoltura	475°
A.S.S.O. S.P.A.	FERMO	Fermo	Pelli, cuoio e calzature	298°
ACCIARRI UGO & NELLO S.R.L.	ORTEZZANO	Fermo	Commercio	500°
ACEMA S.P.A.	PESARO URBINO	Pesaro Urbino	Commercio	39°
ADDIS S.R.L.	MONSAMPOLO DEL TRONTO	Ascoli Piceno	Commercio	89°
ADRIA FERRIES S.P.A.	ANCONA	Ancona	Trasporti	121°
AEA S.R.L.	ROSORA	Ancona	Macchine	85°
AGENZIAPIU' S.P.A.	FABRIANO	Ancona	Agenzie e servizi	118°
AGRIFOGLIA S.R.L.	SASSOCORVARO	Pesaro Urbino	Alimentare	485°
AGRITRADE SALVATORI S.R.L.	TREIA	Macerata	Commercio	335°
AIPOL S.P.A.	MACERATA	Macerata	Gomma e plastica	359°
AIR FORCE S.P.A.	FABRIANO	Ancona	Apparecchi elettrici ed elettronici	291°
ALBA S.R.L.	PESARO	Pesaro Urbino	Commercio	190°
ALGAM EKO S.R.L.	RECANATI	Macerata	Commercio	295°
ALLUFLON S.P.A.	PESARO	Pesaro Urbino	Prodotti in metallo	140°
ANCONAMBIENTE S.P.A.	ANCONA	Ancona	Trattamento rifiuti	308°
ANDREA MONTELPARE S.R.L.	FERMO	Fermo	Pelli, cuoio e calzature	487°
ANDREANI GROUP INTERNATIONAL S.R.L.	PESARO	Pesaro Urbino	Commercio	410°
ANDREANI TRIBUTI S.R.L.	MACERATA	Macerata	Agenzie e servizi	365°
ANTONIO MERLONI PRESSURE VESSELS S.R.L.	MATELICA	Macerata	Prodotti in metallo	217°
API RAFFINERIA DI ANCONA S.P.A.	FALCONARA MARITTIMA	Ancona	Chimica e farmaceutica	11°
APRA S.P.A.	JESI	Ancona	Informatica	336°
ARBO S.P.A.	FANO	Pesaro Urbino	Commercio	95°
ARCADIA S.R.L.	FOSSOMBRONE	Pesaro Urbino	Tessile e abbigliamento	134°
ARCANSAS PROFILI S.R.L.	PESARO URBINO	Pesaro Urbino	Prodotti in metallo	236°
ARENA S.P.A.	TOLENTINO	Macerata	Tessile e abbigliamento	47°
ARES S.R.L.	PIANDIMELETO	Pesaro Urbino	Legno, mobili e arredamento	486°
ARISTON GROUP	FABRIANO	Ancona	Apparecchi elettrici ed elettronici	1°
ARTISANS SHOES S.R.L.	MONTEGRANARO	Fermo	Pelli, cuoio e calzature	119°
ARTURO MANCINI S.R.L.	PESARO	Pesaro Urbino	Commercio	176°
ASET S.P.A.	FANO	Pesaro Urbino	Trattamento rifiuti	152°
ASK INDUSTRIES S.P.A.	MONTE SAN VITO	Ancona	Apparecchi elettrici ed elettronici	13°
ASPES S.P.A.	PESARO	Pesaro Urbino	Commercio	168°
ASSCOOP SOC. COOP. SOCIALE	ANCONA	Ancona	Assistenza	394°
ASSOC. DI PRODUTTORI PROMARCHE S.C.A.R.L.P.A.	SAN BENEDETTO DEL TRONTO	Ascoli Piceno	Agricoltura	188°
ASTEA ENERGIA S.P.A.	OSIMO	Ancona	Energia	53°
ASTEA S.P.A.	RECANATI	Macerata	Acqua	213°
ASTER CUCINE S.P.A.	PESARO	Pesaro Urbino	Legno, mobili e arredamento	491°
ATAC CIVITANOVA S.P.A.	CIVITANOVA MARCHE	Macerata	Trasporti	370°
ATTILIO GIUSTI LEOMBRUNI S.P.A.	MONTEGRANARO	Fermo	Pelli, cuoio e calzature	337°
AUGUSTO GABELLINI S.R.L.	PESARO	Pesaro Urbino	Commercio	97°
B 4 LIVING S.P.A.	CAMERANO	Ancona	Legno, mobili e arredamento	174°
B.A.G. S.P.A.	MONTE SAN PIETRANGELI	Fermo	Pelli, cuoio e calzature	59°
B.S. SERVICE S.R.L.	FABRIANO	Ancona	Apparecchi elettrici ed elettronici	194°
BADEN HAUS S.P.A.	MONTEPRANDONE	Ascoli Piceno	Legno, mobili e arredamento	341°
BALDI S.R.L.	JESI	Ancona	Alimentare	261°
BATAV GROUP S.R.L.	MONTERUBBIANO	Fermo	Apparecchi elettrici ed elettronici	345°
BECHI CARBURANTI S.R.L.	ALTI DONA	Fermo	Commercio	311°
BENELLI ARMI S.P.A.	URBINO	Pesaro Urbino	Prodotti in metallo	34°
BENELLI Q. J. S.R.L.	PESARO	Pesaro Urbino	Mezzi di trasporto	65°
BERLONI BAGNO S.R.L.	FOSSOMBRONE	Pesaro Urbino	Legno, mobili e arredamento	477°
BIAGIOTTI S.R.L.	PESARO URBINO	Pesaro Urbino	Prodotti in metallo	478°
BIEMME S.R.L.	CARTOCETO	Pesaro Urbino	Gomma e plastica	284°
BIESSE S.P.A.	PESARO	Pesaro Urbino	Macchine	7°
BOATTINI FRANCESCO S.R.L.	PESARO	Pesaro Urbino	Commercio	434°
BORA S.P.A.	MAIOLATI SPONTINI	Ancona	Prodotti in metallo	250°

Tabella 12 - Elenco delle imprese presenti nella Classifica

Ragione sociale	Comune	Prov.	Settore	Pos. 2022
BRAVIISOL DIVISIONE MECCANICA S.R.L.	CASTELFIDARDO	Ancona	Macchine	332°
BROS MANIFATTURE S.R.L.	MONTEGIORGIO	Fermo	Altre industrie manifatturiere	226°
C.B.F. - BALDUCCI S.P.A.	MONTECASSIANO	Macerata	Tessile e abbigliamento	243°
C.B.I. EUROPE S.P.A.	OSIMO	Ancona	Prodotti in metallo	451°
C.I.A.M. S.R.L.	ASCOLI PICENO	Ascoli Piceno	Commercio	62°
C.I.S.PE S.R.L.	CAMERATA PICENA	Ancona	Commercio	476°
C.M.T. UTENSILI S.P.A.	PESARO	Pesaro Urbino	Prodotti in metallo	193°
CAGLI PLAST S.R.L.	CAGLI	Pesaro Urbino	Gomma e plastica	427°
CALZATURIFICIO DUCA DEL NORD S.R.L.	MONTEGRANARO	Fermo	Pelli, cuoio e calzature	346°
CALZATURIFICIO RODOLFO ZENGARINI S.R.L.	MONTEGRANARO	Fermo	Pelli, cuoio e calzature	237°
CAMPETELLA ROBOTIC CENTER S.R.L.	MONTECASSIANO	Macerata	Macchine	355°
CANTIERE DELLE MARCHE S.R.L.	ANCONA	Ancona	Mezzi di trasporto	181°
CANTIERI REA MARINE S.R.L.	MONTE PORZIO	Pesaro Urbino	Mezzi di trasporto	482°
CANTORI S.R.L.	OSIMO	Ancona	Prodotti in metallo	372°
CARIAGGI LANIFICIO S.P.A.	CAGLI	Pesaro Urbino	Tessile e abbigliamento	46°
CARLINI GOMME S.R.L.	SPINETOLI	Ascoli Piceno	Commercio	23°
CARNI ITALIA S.R.L.	SPINETOLI	Ascoli Piceno	Commercio	404°
CARNJ SOC. COOP. AGRICOLA	JESI	Ancona	Alimentare	12°
CARTIERA MARCHIGIANA S.R.L.	MONTELUPONE	Macerata	Carta, stampa ed editoria	395°
CASA DI CURA PRIVATA VILLA ANNA S.P.A.	SAN BENEDETTO DEL TRONTO	Ascoli Piceno	Assistenza	438°
CASALI - INDUSTRIA CHIMICA E BITUMINOSA S.P.A.	FALCONARA MARITTIMA	Ancona	Chimica e farmaceutica	198°
CAVALLARI S.R.L.	OSTRA	Ancona	Trattamento rifiuti	380°
CE.DI. MARCHE SOC. COOP.	CAMERATA PICENA	Ancona	Commercio	18°
CECI SIDERURGICA S.R.L.	MALTIGNANO	Ascoli Piceno	Commercio	82°
CENTRALGARAGE S.R.L.	FANO	Pesaro Urbino	Commercio	244°
CENTRALTUBI S.P.A.	LUNANO	Pesaro Urbino	Gomma e plastica	69°
CENTRO IMBALLAGGI S.R.L.	MONTE SAN GIUSTO	Macerata	Carta, stampa ed editoria	407°
CENTROSERVICE S.R.L.	PESARO	Pesaro Urbino	Gomma e plastica	392°
CEREAL DORICA S.R.L.	ANCONA	Ancona	Commercio	150°
CHEFREN S.R.L.	PORTO SANT'ELPIDIO	Fermo	Commercio	498°
CIAR S.P.A.	PESARO	Pesaro Urbino	Apparecchi elettrici ed elettronici	231°
CIIP CICLI INTEGRATI IMPIANTI PRIMARI S.P.A.	ASCOLI PICENO	Ascoli Piceno	Acqua	159°
CIMAS S.R.L. SOC. BENEFIT	URBANIA	Pesaro Urbino	Alloggio e ristorazione	467°
CIVITA FORUM S.R.L.	CIVITANOVA MARCHE	Macerata	Commercio	263°
CIVITANAVI SYSTEMS S.P.A.	PEDASO	Fermo	Apparecchi elettrici ed elettronici	255°
CLABO S.P.A.	JESI	Ancona	Legno, mobili e arredamento	167°
CLEMENTONI S.P.A.	RECANATI	Macerata	Altre industrie manifatturiere	38°
CO.BO. S.R.L.	MONTECASSIANO	Macerata	Pelli, cuoio e calzature	409°
CO.D.IN. MARCHE	JESI	Ancona	Commercio	94°
CO.FER.M. S.P.A.	CAMERATA PICENA	Ancona	Commercio	111°
CO.FER.METAL. MARCHE S.R.L.	TREIA	Macerata	Trattamento rifiuti	143°
CO.ME.TRA. S.R.L.	FABRIANO	Ancona	Commercio	423°
CO.PE.MO. - SOC. COOP.	ANCONA	Ancona	Commercio	230°
CO.TR.I.M. CONSORZIO TRASPORTATORI JESI MARCHE	JESI	Ancona	Trasporti	480°
COAL - SOC. COOP. A R.L.	CAMERANO	Ancona	Commercio	17°
COAL AGROALIMENTARE S.R.L.	CAMERANO	Ancona	Commercio	130°
COAL GESTIONI S.R.L.	CAMERANO	Ancona	Commercio	235°
CODMA ORGANIZZAZIONE PRODUTTORI SOC. COOP.	FANO	Pesaro Urbino	Agricoltura	459°
COLT. ORTOFRUTTICOLI VALLI DELLE MARCHE S.C.	OSIMO	Ancona	Agricoltura	310°
COMAR COMMERCIALE S.P.A.	SENIGALLIA	Ancona	Commercio	403°
COMELIT S.P.A.	CASTELFIDARDO	Ancona	Apparecchi elettrici ed elettronici	288°
COMPAGNUCCI HIGH TECH S.R.L.	SANTA MARIA NUOVA	Ancona	Legno, mobili e arredamento	347°
CONAD ADRIATICO SOC. COOP.	MONSAMPOLO DEL TRONTO	Ascoli Piceno	Commercio	2°
CONCEPT GROUP S.R.L.	FANO	Pesaro Urbino	Commercio	192°
CONCERIA TIRRENA S.P.A.	CIVITANOVA MARCHE	Macerata	Commercio	254°
CONERO CAR S.P.A.	CAMERANO	Ancona	Commercio	367°
CONEROBUS S.P.A.	ANCONA	Ancona	Trasporti	265°
CONFINDUSTRIA ENERGIA ADRIATICA SOC. CONS.	PESARO	Pesaro Urbino	Energia	157°
CONSERVIERA ADRIATICA S.P.A.	OFFIDA	Ascoli Piceno	Alimentare	249°

Tabella 12 - Elenco delle imprese presenti nella Classifica

Ragione sociale	Comune	Prov.	Settore	Pos. 2022
CONSORZIO AGRARIO PROV. DI ANCONA	ANCONA	Ancona	Commercio	80°
CONSUL SYSTEM S.P.A.	ASCOLI PICENO	Ascoli Piceno	Agenzie e servizi	416°
COOP. AUTOTRASP. RIUNITI DI PESARO E URBINO	PESARO	Pesaro Urbino	Trasporti	207°
COOP. AUTOTRASPORTI FALCONARA	FALCONARA MARITTIMA	Ancona	Trasporti	208°
COOP. TRASPORTI FOSSOMBRONE S.C.A.R.L.P.A.	SANT'IPPOLITO	Pesaro Urbino	Trasporti	287°
COOPERLAT SOC. COOP. AGRICOLA	JESI	Ancona	Alimentare	24°
COOSS MARCHE ONLUS SOC. COOP. P. A.	ANCONA	Ancona	Assistenza	91°
COSMARI SRL - S.R.L.	TOLENTINO	Macerata	Trattamento rifiuti	172°
COSTRUZIONI NASONI S.R.L.	FANO	Pesaro Urbino	Agenzie e servizi	439°
CRUCIANELLI REST/EDILE S.R.L.	TOLENTINO	Macerata	Impianti e costruzioni	128°
CUPRAL S.R.L.	MACERATA	Macerata	Trattamento rifiuti	413°
CURVET S.R.L.	PESARO URBINO	Pesaro Urbino	Minerali non metalliferi	419°
D'AMICO ENGLÉS S.R.L.	MACERATA	Macerata	Commercio	444°
D'AURIA PRINTING S.P.A.	ASCOLI PICENO	Ascoli Piceno	Carta, stampa ed editoria	218°
DA.MI. S.R.L.	SANT'ELPIDIO A MARE	Fermo	Pelli, cuoio e calzature	414°
DELTA MOTORS S.P.A.	ANCONA	Ancona	Commercio	110°
DEPACARNI 91 S.R.L.	MONTEGIORGIO	Fermo	Commercio	402°
DLBA. S.P.A.	PESARO	Pesaro Urbino	Commercio	43°
DISCOVERDE S.R.L.	MONSAMPOLO DEL TRONTO	Ascoli Piceno	Commercio	83°
DOMINA S.P.A.	ANCONA	Ancona	Commercio	124°
DOMO S.P.A.	PESARO URBINO	Pesaro Urbino	Prodotti in metallo	391°
DOUCAL'S S.R.L.	MONTEGRANARO	Fermo	Pelli, cuoio e calzature	437°
DROP S.R.L.	MONTEGRANARO	Fermo	Commercio	278°
E.G.O. ITALIA S.R.L.	CAMERANO	Ancona	Prodotti in metallo	225°
E.M. COMPANY S.R.L.	MONTE SAN GIUSTO	Macerata	Commercio	280°
EA S.R.L.	ASCOLI PICENO	Ascoli Piceno	Apparecchi elettrici ed elettronici	138°
EASTLAB S.R.L.	CIVITANOVA MARCHE	Macerata	Commercio	319°
ECOFLAM BRUCIATORI S.P.A.	FABRIANO	Ancona	Macchine	163°
EDIF S.P.A.	CORRIDONIA	Macerata	Commercio	27°
EDILCASA CACCAMO S.R.L.	SERRAPETRONA	Macerata	Commercio	465°
ELCO ITALIA S.P.A.	FABRIANO	Ancona	Apparecchi elettrici ed elettronici	142°
ELI S.R.L.	LORETO	Ancona	Carta, stampa ed editoria	305°
ELICA S.P.A.	FABRIANO	Ancona	Apparecchi elettrici ed elettronici	10°
ELIGROUP - ELI S.R.L.	CIVITANOVA MARCHE	Macerata	Pelli, cuoio e calzature	75°
ELISABET S.R.L.	MONTE URANO	Fermo	Pelli, cuoio e calzature	197°
EMIL AUTOS S.R.L.	SAN BENEDETTO DEL TRONTO	Ascoli Piceno	Commercio	146°
EMILCAR S.R.L.	SAN BENEDETTO DEL TRONTO	Ascoli Piceno	Commercio	149°
EMME TRE S.R.L.	JESI	Ancona	Commercio	442°
EMMEGI S.P.A.	CASTELLEONE DI SUASA	Ancona	Prodotti in metallo	472°
ENEDO S.P.A.	CASTELFIDARDO	Ancona	Apparecchi elettrici ed elettronici	179°
ENERECO S.P.A.	FANO	Pesaro Urbino	Impianti e costruzioni	296°
ENOVETRO S.P.A.	MONTE ROBERTO	Ancona	Commercio	316°
ENTROTERRA S.P.A.	CAMERINO	Macerata	Commercio	473°
ERMES S.R.L.	MONSAMPAOLO DEL TRONTO	Ascoli Piceno	Commercio	378°
ERNESTOMEDA S.P.A.	MONTELABBATE	Pesaro Urbino	Legno, mobili e arredamento	247°
ERREBIELLE S.R.L.	CAMERANO	Ancona	Legno, mobili e arredamento	374°
ESCA S.R.L.	SAN BENEDETTO DEL TRONTO	Ascoli Piceno	Alimentare	206°
ETHICA S.R.L.	ANCONA	Ancona	Tessile e abbigliamento	286°
EURO STAMPI S.R.L.	JESI	Ancona	Macchine	455°
EURO SUPERAL S.R.L.	FILOTTRANO	Ancona	Commercio	333°
EUROCALI S.R.L.	CASTELFIDARDO	Ancona	Commercio	260°
EUROCOT S.P.A.	SAN BENEDETTO DEL TRONTO	Ascoli Piceno	Trasporti	408°
EUROSUOLE S.P.A.	CIVITANOVA MARCHE	Macerata	Pelli, cuoio e calzature	148°
EUROTUBI S.R.L.	FANO	Pesaro Urbino	Prodotti in metallo	200°
EUSEBI S.P.A.	FANO	Pesaro Urbino	Commercio	224°
EXENA S.R.L.	CIVITANOVA MARCHE	Macerata	Pelli, cuoio e calzature	270°
F A B S.R.L.	PETRIANO	Pesaro Urbino	Legno, mobili e arredamento	48°
F.B.T. - ELETTRONICA S.P.A.	RECANATI	Macerata	Apparecchi elettrici ed elettronici	303°
F.I.D.E.A. S.P.A.	JESI	Ancona	Chimica e farmaceutica	135°

Tabella 12 - Elenco delle imprese presenti nella Classifica

Ragione sociale	Comune	Prov.	Settore	Pos. 2022
F.LLI SIMONETTI S.P.A.	CASTELFIDARDO	Ancona	Commercio	151°
F.R. ACCESSORIES S.R.L.	RECANATI	Macerata	Prodotti in metallo	398°
FABER S.P.A.	FABRIANO	Ancona	Apparecchi elettrici ed elettronici	30°
FAINPLAST S.R.L.	ASCOLI PICENO	Ascoli Piceno	Gomma e plastica	25°
FALC S.P.A.	CIVITANOVA MARCHE	Macerata	Pelli, cuoio e calzature	84°
FATTORIE MARCHIGIANE S.C.A.R.L.	PESARO URBINO	Pesaro Urbino	Agricoltura	210°
FAZI BATTAGLIA SOCIETA' AGRICOLA A R.L.	CASTELPLANIO	Ancona	Agricoltura	302°
FCM S.R.L.	SASSOCORVARO	Pesaro Urbino	Apparecchi elettrici ed elettronici	366°
FERMANA CARBURANTI S.R.L.	FERMO	Fermo	Commercio	327°
FERTESINO S.R.L.	GROTTAMMARE	Ascoli Piceno	Prodotti in metallo	460°
FILENI ALIMENTARE S.P.A.	JESI	Ancona	Alimentare	8°
FILIAGGI CARNI S.P.A.	SPINETOLI	Ascoli Piceno	Commercio	471°
FIMI S.P.A.	SAN BENEDETTO DEL TRONTO	Ascoli Piceno	Commercio	107°
FINPAS S.R.L.	TRECASTELLI	Ancona	Holding	H
FINPROJECT S.P.A.	MORROVALLE	Macerata	Gomma e plastica	15°
FIORINI INTERNATIONAL ITALIA S.P.A.	TRECASTELLI	Ancona	Carta, stampa ed editoria	45°
FIORINI PACKAGING S.P.A.	SENIGALLIA	Ancona	Carta, stampa ed editoria	78°
FLESSYA S.R.L.	MONTE ROBERTO	Ancona	Legno, mobili e arredamento	420°
FONDAR S.P.A.	OSTRA VETERE	Ancona	Prodotti in metallo	375°
FOX PETROLI S.P.A.	PESARO	Pesaro Urbino	Chimica e farmaceutica	126°
FRANCUCCI S.R.L.	TREIA	Macerata	Impianti e costruzioni	361°
FRATELLI GUZZINI S.P.A.	RECANATI	Macerata	Gomma e plastica	290°
FRIGO TECNICA INTERNAZIONALE S.R.L.	RIPATRANSONE	Ascoli Piceno	Impianti e costruzioni	430°
FRITTELLI MARITIME GROUP S.P.A.	ANCONA	Ancona	Trasporti	252°
FRONTALINI S.R.L.	CAMERANO	Ancona	Commercio	424°
FT TRADECOM S.R.L.	PESARO	Pesaro Urbino	Commercio	122°
FUTURA S.R.L.	MONTE ROBERTO	Ancona	Tessile e abbigliamento	456°
G. & G. S.R.L.	CHIARAVALLE	Ancona	Commercio	385°
G.E.M. ELETTRONICA S.R.L.	SAN BENEDETTO DEL TRONTO	Ascoli Piceno	Apparecchi elettrici ed elettronici	435°
GA.VIT. S.R.L.	PESARO	Pesaro Urbino	Legno, mobili e arredamento	469°
GAGLIARDINI S.R.L.	MONTE ROBERTO	Ancona	Commercio	489°
GALLERY HOLDING S.P.A.	FANO	Pesaro Urbino	Commercio	52°
GAPOSA S.R.L.	FERMO	Fermo	Apparecchi elettrici ed elettronici	431°
GASPARI GABRIELE S.R.L.	ASCOLI PICENO	Ascoli Piceno	Impianti e costruzioni	354°
GAV MANGIMI S.R.L.	JESI	Ancona	Commercio	33°
GEL S.P.A.	CASTELFIDARDO	Ancona	Macchine	488°
GENERAL CONTRACTOR S.R.L.	MONTEMARCIANO	Ancona	Impianti e costruzioni	474°
GENERAL IMPIANTI S.R.L.	MAIOLATI SPONTINI	Ancona	Altre industrie manifatturiere	379°
GENKO S.R.L.	SAN BENEDETTO DEL TRONTO	Ascoli Piceno	Commercio	221°
GEOLUBE S.R.L.	FALERONE	Fermo	Commercio	376°
GI COSTRUZIONI S.R.L.	MACERATA	Macerata	Impianti e costruzioni	406°
GIBAM SHOPS S.P.A.	FANO	Pesaro Urbino	Legno, mobili e arredamento	393°
GIDEA S.R.L.	CASTELFIDARDO	Ancona	Legno, mobili e arredamento	325°
GIESSEGI INDUSTRIA MOBILI S.P.A.	APPIGNANO	Macerata	Legno, mobili e arredamento	51°
GIMA S.P.A.	RECANATI	Macerata	Prodotti in metallo	484°
GINO GIROLOMONI COOP. AGRICOLA	ISOLA DEL PIANO	Pesaro Urbino	Agricoltura	417°
GIORGI S.R.L.	TOLENTINO	Macerata	Prodotti in metallo	382°
GOLDENERGY S.R.L.	SENIGALLIA	Ancona	Energia	71°
GOLDENGAS S.P.A.	SENIGALLIA	Ancona	Chimica e farmaceutica	9°
GOLDENPLAST S.P.A.	POTENZA PICENA	Macerata	Gomma e plastica	123°
GORETTI S.R.L.	SERRA DE' CONTI	Ancona	Pelli, cuoio e calzature	297°
GREEN POWER SYSTEMS S.R.L.	SASSOCORVARO	Pesaro Urbino	Apparecchi elettrici ed elettronici	76°
GROTTAMMARE DISTRIBUZIONE S.R.L.	GROTTAMMARE	Ascoli Piceno	Commercio	436°
HAIR GALLERY EUROPE S.R.L.	SANT'ELPIDIO A MARE	Fermo	Commercio	357°
HALLEY INFORMATICA S.R.L.	MATELICA	Macerata	Informatica	165°
HAPPY CAR S.R.L.	GROTTAMMARE	Ascoli Piceno	Commercio	227°
HB BOSCARINI S.P.A.	SANT'ANGELO IN VADO	Pesaro Urbino	Holding	H
HERA COMM MARCHE S.R.L.	URBINO	Pesaro Urbino	Energia	37°
HERA S.R.L.	MONSAMPOLO DEL TRONTO	Ascoli Piceno	Agenzie e servizi	334°

Tabella 12 - Elenco delle imprese presenti nella Classifica

Ragione sociale	Comune	Prov.	Settore	Pos. 2022
HP COMPOSITES S.P.A.	ASCOLI PICENO	Ascoli Piceno	Minerali non metalliferi	158°
HSD S.P.A.	PESARO	Pesaro Urbino	Macchine	74°
I.M.A. S.R.L.	FALCONARA MARITTIMA	Ancona	Commercio	154°
I.P.M. S.R.L.	MONTECOSARO	Macerata	Pelli, cuoio e calzature	369°
I.P.R. S.P.A.	CIVITANOVA MARCHE	Macerata	Pelli, cuoio e calzature	323°
I.P.S.A. S.P.A.	CASTIGNANO	Ascoli Piceno	Alimentare	199°
IBERIA S.R.L.	MONDOLFO	Pesaro Urbino	Alimentare	461°
ICI INDUSTRIA CONSERVIERA ITTICA S.R.L.	GRADARA	Pesaro Urbino	Alimentare	228°
IDEAL BLUE MANIFATTURE S.P.A.	URBANIA	Pesaro Urbino	Tessile e abbigliamento	282°
IDROFOGLIA S.R.L.	LUNANO	Pesaro Urbino	Prodotti in metallo	116°
IGUZZINI ILLUMINAZIONE S.P.A.	RECANATI	Macerata	Apparecchi elettrici ed elettronici	40°
IKONIC S.R.L.	JESI	Ancona	Commercio	112°
ILVA GLASS S.P.A.	TAVULLIA	Pesaro Urbino	Minerali non metalliferi	178°
IMAB GROUP S.P.A.	FERMIGNANO	Pesaro Urbino	Legno, mobili e arredamento	36°
IMAC S.P.A.	MONTEFIORE DELL'ASO	Ascoli Piceno	Pelli, cuoio e calzature	29°
IMETER S.R.L.	OSIMO	Ancona	Commercio	99°
IMPIANTI DISTRIBUZIONE PETROLI S.R.L.	ANCONA	Ancona	Commercio	239°
INCALL S.P.A.	CASTELPLANIO	Ancona	Commercio	457°
INDUSTRIA CHIMICA ADRIATICA S.P.A.	CIVITANOVA MARCHE	Macerata	Chimica e farmaceutica	50°
INDUSTRIA FRIGORIFERI ITALIANA S.P.A.	TAVULLIA	Pesaro Urbino	Legno, mobili e arredamento	177°
INIM ELECTRONICS S.R.L.	MONTEPRANDONE	Ascoli Piceno	Apparecchi elettrici ed elettronici	215°
INTERNATIONAL PROMO STUDIO S.R.L.	URBANIA	Pesaro Urbino	Tessile e abbigliamento	184°
INTERPETROL S.R.L.	ANCONA	Ancona	Commercio	234°
ISOFOM S.R.L.	PESARO	Pesaro Urbino	Gomma e plastica	182°
ISOPAK ADRIATICA S.P.A.	PESARO	Pesaro Urbino	Gomma e plastica	356°
ITALIAN WINDOW DISTRIBUTION & TRADING S.R.L.	PESARO URBINO	Pesaro Urbino	Legno, mobili e arredamento	349°
ITALIANA CORRUGATI S.P.A.	PIANDIMELETO	Pesaro Urbino	Gomma e plastica	92°
ITALIANA METALLI S.R.L.	CASTELFIDARDO	Ancona	Commercio	304°
KING S.P.A.	SENIGALLIA	Ancona	Commercio	73°
KOMPLET S.P.A.	JESI	Ancona	Macchine	449°
KONTRAKTOR 21 S.R.L.	SAN SEVERINO MARCHE	Macerata	Impianti e costruzioni	373°
KOREMPLAST S.R.L.	SANT'ANGELO IN VADO	Pesaro Urbino	Gomma e plastica	273°
L.M. DEI F.LLI MONTICELLI S.R.L.	OSIMO	Ancona	Prodotti in metallo	139°
LA BOTTEGA S.P.A.	ANCONA	Ancona	Commercio	66°
LA BULLONERIA PESARO S.R.L.	PESARO	Pesaro Urbino	Commercio	396°
LA FONTE S.P.A.	CIVITANOVA MARCHE	Macerata	Holding	H
LA GRIFFE S.R.L.	FORCE	Ascoli Piceno	Tessile e abbigliamento	445°
LA NEF S.P.A.	OSIMO	Ancona	Commercio	162°
LA.I.PE. - LAVORAZIONE ITALIANA PELLETTIERIE -	TOLENTINO	Macerata	Pelli, cuoio e calzature	351°
LABIRINTO COOPERATIVA SOCIALE	PESARO	Pesaro Urbino	Assistenza	321°
LABOR S.P.A.	ANCONA	Ancona	Assistenza	186°
LAFENICE S.R.L.	SAN BENEDETTO DEL TRONTO	Ascoli Piceno	Commercio	384°
LAMIAL S.R.L.	PESARO	Pesaro Urbino	Prodotti in metallo	86°
LARDINI S.P.A.	FILOTTRANO	Ancona	Tessile e abbigliamento	129°
LAVORCARNI S.R.L.	SAN SEVERINO MARCHE	Macerata	Alimentare	458°
LEAD TIME S.P.A.	CALDAROLA	Macerata	Prodotti in metallo	117°
LEONARDI S.P.A.	CAMERANO	Ancona	Commercio	328°
LES FEMMES S.R.L.	PORTO SANT'ELPIDIO	Fermo	Pelli, cuoio e calzature	411°
LINDBERGH HOTELS S.R.L.	PESARO	Pesaro Urbino	Alloggio e ristorazione	344°
LINERGY S.R.L.	ACQUAVIVA PICENA	Ascoli Piceno	Apparecchi elettrici ed elettronici	340°
LU.DA. S.R.L.	CINGOLI	Macerata	Commercio	468°
LUBE HOLDING S.R.L.	TREIA	Macerata	Holding	H
LUBE INDUSTRIES S.R.L.	TREIA	Macerata	Legno, mobili e arredamento	20°
LUCE SOLI E MAZZIERI S.P.A.	ANCONA	Ancona	Commercio	212°
LUXCAR S.P.A.	PESARO	Pesaro Urbino	Commercio	248°
MAFLOW BRS S.R.L.	ASCOLI PICENO	Ascoli Piceno	Mezzi di trasporto	264°
MAGAZZINI GABRIELLI S.P.A.	ASCOLI PICENO	Ascoli Piceno	Commercio	5°
MAIT S.P.A.	OSIMO	Ancona	Macchine	171°
MAN OIL & MARINE S.R.L.	ASCOLI PICENO	Ascoli Piceno	Gomma e plastica	259°

Tabella 12 - Elenco delle imprese presenti nella Classifica

Ragione sociale	Comune	Prov.	Settore	Pos. 2022
MANIFATTURE DI FILOTTRANO S.R.L.	APPIGNANO	Macerata	Tessile e abbigliamento	447°
MARCHE MULTISERVIZI S.P.A.	PESARO	Pesaro Urbino	Trattamento rifiuti	44°
MARINE WORK SISTEM SOC. CONS. A R.L.	FALCONARA MARITTIMA	Ancona	Prodotti in metallo	285°
MARINELLI CUCINE S.R.L.	PESARO	Pesaro Urbino	Legno, mobili e arredamento	35°
MARINELLI PREFABBRICATI S.R.L.	PESARO	Pesaro Urbino	Legno, mobili e arredamento	41°
MARIO CLEMENTONI HOLDING S.R.L.	RECANATI	Macerata	Holding	H
MARVIT S.P.A.	OSIMO	Ancona	Prodotti in metallo	318°
MAXI GES S.R.L.	CUPRA MARITTIMA	Ascoli Piceno	Commercio	422°
MECC. AL S.R.L.	PESARO URBINO	Pesaro Urbino	Prodotti in metallo	156°
MECCANICA H7 S.R.L.	ASCOLI PICENO	Ascoli Piceno	Macchine	362°
MED COMPUTER S.R.L.	MACERATA	Macerata	Commercio	49°
MED INNOVATIONS S.R.L.	MACERATA	Macerata	Informatica	415°
MEMENTO S.R.L.	ASCOLI PICENO	Ascoli Piceno	Commercio	494°
MENGGI S.P.A.	ANCONA	Ancona	Pelli, cuoio e calzature	166°
MEP S.P.A.	PERGOLA	Pesaro Urbino	Macchine	289°
MESSERSI' PACKAGING S.R.L.	BARBARA	Ancona	Macchine	96°
MESSERSI' S.P.A.	OSTRA	Ancona	Macchine	191°
METALDESI S.R.L.	FABRIANO	Ancona	Prodotti in metallo	267°
MIRITE S.R.L.	ANCONA	Ancona	Commercio	257°
MIRKA ITALIA S.R.L.	CORRIDONIA	Macerata	Commercio	326°
MONDI TOLENTINO S.R.L.	TOLENTINO	Macerata	Carta, stampa ed editoria	211°
MONTEFELTRO FORAGGI S.R.L.	SASSOCORVARO	Pesaro Urbino	Alimentare	309°
MORETTI FIRE S.R.L.	RIPATRANSONE	Ascoli Piceno	Apparecchi elettrici ed elettronici	495°
MORETTI FORNI S.P.A.	MONDOLFO	Pesaro Urbino	Macchine	352°
MORETTI ITALIAN DESIGN S.P.A.	LUNANO	Pesaro Urbino	Legno, mobili e arredamento	312°
NACATUR INTERNATIONAL IMPORT EXPORT S.R.L.	MONTE PORZIO	Pesaro Urbino	Commercio	144°
NAMIRIAL S.P.A.	SENIGALLIA	Ancona	Informatica	64°
NAVIGAZIONE MONTANARI S.P.A.	FANO	Pesaro Urbino	Trasporti	72°
NEURAXPHARM ITALY S.P.A.	ASCOLI PICENO	Ascoli Piceno	Chimica e farmaceutica	440°
NEW COPROMO S.R.L.	FANO	Pesaro Urbino	Alimentare	462°
NOCTIS S.P.A.	PERGOLA	Pesaro Urbino	Legno, mobili e arredamento	258°
NOVARESE S.R.L.	CORRIDONIA	Macerata	Pelli, cuoio e calzature	220°
NUOVA COMES S.R.L.	SENIGALLIA	Ancona	Commercio	441°
NUOVA ESTERNO MOBILI S.R.L.	PESARO URBINO	Pesaro Urbino	Legno, mobili e arredamento	281°
NUOVA FAOS S.R.L.	PESARO	Pesaro Urbino	Prodotti in metallo	242°
NUOVA SIMA S.R.L.	GENGA	Ancona	Macchine	317°
NUOVA T.C.M. S.R.L.	GRADARA	Pesaro Urbino	Prodotti in metallo	454°
O.M.C.E. DI ROCCHETTI AMLETO S.P.A.	ANCONA	Ancona	Prodotti in metallo	133°
O.R.T.O. VERDE S.C.A.P.A.	SENIGALLIA	Ancona	Agricoltura	204°
OFFICINA 7 S.R.L.	SANT'ELPIDIO A MARE	Fermo	Agenzie e servizi	499°
OFFICINE MECCANICHE ALTA SPECIALIZZAZIONE	NUMANA	Ancona	Prodotti in metallo	187°
OMAG S.R.L.	GRADARA	Pesaro Urbino	Macchine	405°
OMAR S.R.L.	FANO	Pesaro Urbino	Mezzi di trasporto	470°
OMT BELFORTE S.R.L.	BELFORTE DEL CHIANTI	Macerata	Holding	H
ONDULATO PICENO S.R.L.	ASCOLI PICENO	Ascoli Piceno	Carta, stampa ed editoria	67°
OP LA MARCA GRAINS SOC. CONS. A R.L.	SENIGALLIA	Ancona	Commercio	185°
ORIM S.P.A.	MACERATA	Macerata	Commercio	371°
ORLANDONI METALLI S.R.L.	CASTELFIDARDO	Ancona	Commercio	81°
ORNATOP S.R.L.	PESARO	Pesaro Urbino	Legno, mobili e arredamento	343°
ORTENZI S.R.L.	MACERATA	Macerata	Commercio	283°
P.V. S.R.L.	URBANIA	Pesaro Urbino	Legno, mobili e arredamento	446°
PAIARDINI TINO S.R.L.	URBANIA	Pesaro Urbino	Prodotti in metallo	450°
PAIMA S.P.A.	OSIMO	Ancona	Tessile e abbigliamento	98°
PALUMBO SUPERYACHTS ANCONA S.R.L.	ANCONA	Ancona	Mezzi di trasporto	103°
PANATTA S.R.L.	APIRO	Macerata	Altre industrie manifatturiere	245°
PANICHI S.R.L.	ASCOLI PICENO	Ascoli Piceno	Impianti e costruzioni	189°
PANTAREI S.R.L.	PETRIANO	Pesaro Urbino	Legno, mobili e arredamento	201°
PAPALINI S.P.A.	FANO	Pesaro Urbino	Agenzie e servizi	102°
PAUL S.P.A.	OSTRA	Ancona	Tessile e abbigliamento	390°

Tabella 12 - Elenco delle imprese presenti nella Classifica

Ragione sociale	Comune	Prov.	Settore	Pos. 2022
PEBO S.P.A.	URBANIA	Pesaro Urbino	Trattamento rifiuti	169°
PETROLCHIENTI S.R.L.	CORRIDONIA	Macerata	Commercio	268°
PETROLTENNA S.R.L.	MAGLIANO DI TENNA	Fermo	Commercio	331°
PICENAMBIENTE S.P.A.	SAN BENEDETTO DEL TRONTO	Ascoli Piceno	Agenzie e servizi	279°
PICENUM PLAST S.P.A.	MAGLIANO DI TENNA	Fermo	Gomma e plastica	170°
PIERALISI F.LLI S.P.A.	JESI	Ancona	Commercio	195°
PIERALISI MAIP S.P.A.	JESI	Ancona	Macchine	93°
PIGINI IMMOBILIARE S.R.L.	CASTELFIDARDO	Ancona	Commercio	452°
PIGINI S.R.L.	RECANATI	Macerata	Pelli, cuoio e calzature	56°
PLAN SERVICES S.R.L.	MACERATA	Macerata	Commercio	358°
PLASGOMMA S.R.L.	ESANATOGLIA	Macerata	Gomma e plastica	397°
PLAST-MECCANICA S.P.A.	CASTELBELLINO	Ancona	Gomma e plastica	105°
PLASTICA VALMISA S.P.A.	OSTRA	Ancona	Gomma e plastica	266°
POLTRONA FRAU S.P.A.	TOLENTINO	Macerata	Legno, mobili e arredamento	31°
POWER S.R.L.	MERCATELLO SUL METAURO	Pesaro Urbino	Apparecchi elettrici ed elettronici	463°
PREMIATA S.R.L.	MONTEGRANARO	Fermo	Pelli, cuoio e calzature	88°
PREMOBIL S.R.L.	PESARO URBINO	Pesaro Urbino	Legno, mobili e arredamento	418°
PROFILGLASS S.P.A.	FANO	Pesaro Urbino	Prodotti in metallo	4°
PROMETEO S.P.A.	OSIMO	Ancona	Energia	28°
PROMOGEST 4 S.R.L.	PORTO RECANATI	Macerata	Commercio	464°
PROSCIUTTIFICIO FALERIA S.R.L.	FALERONE	Fermo	Alimentare	348°
PROTECNO S.R.L.	MONDOLFO	Pesaro Urbino	Impianti e costruzioni	360°
QUADRI UMBERTO SIDERURGICA S.P.A.	CIVITANOVA MARCHE	Macerata	Commercio	214°
RAFFAELLO LIBRI S.P.A.	MONTE SAN VITO	Ancona	Carta, stampa ed editoria	401°
RAINBOW S.P.A.	LORETO	Ancona	Cultura e intrattenimento	90°
RATTI S.R.L.	PESARO	Pesaro Urbino	Commercio	238°
RAYS S.P.A.	OSIMO	Ancona	Commercio	276°
RECCHIONI S.R.L.	CIVITANOVA MARCHE	Macerata	Commercio	324°
REDA RETAIL S.P.A.	MONTEFIORE DELL'ASO	Ascoli Piceno	Agenzie e servizi	175°
REGENYAL LABORATORIES S.R.L.	SAN BENEDETTO DEL TRONTO	Ascoli Piceno	Commercio	497°
REMATARLAZZI S.P.A.	MACERATA	Macerata	Commercio	16°
RENCO GROUP S.P.A.	PESARO	Pesaro Urbino	Holding	H
RENCO S.P.A.	PESARO	Pesaro Urbino	Impianti e costruzioni	21°
RHUTTEN S.R.L.	CALDAROLA	Macerata	Chimica e farmaceutica	256°
RIVACOLD S.R.L.	PESARO URBINO	Pesaro Urbino	Macchine	32°
ROCCHEGGIANI S.P.A.	CAMERANO	Ancona	Macchine	155°
ROGER VIVIER S.P.A.	SANT'ELPIDIO A MARE	Fermo	Commercio	313°
ROLAND DG MID EUROPE S.R.L.	ACQUAVIVA PICENA	Ascoli Piceno	Commercio	253°
ROMANA COSTRUZIONI S.P.A.	CORRIDONIA	Macerata	Impianti e costruzioni	115°
RONDINA AUTO S.R.L.	MONDOLFO	Pesaro Urbino	Commercio	299°
ROTOPRESS INTERNATIONAL S.R.L.	LORETO	Ancona	Carta, stampa ed editoria	306°
ROTOTEC S.P.A.	LUNANO	Pesaro Urbino	Gomma e plastica	272°
S.E.M. S.R.L.	MORROVALLE	Macerata	Commercio	453°
S.G.M. SUOLIFICIO S.R.L.	MONTEGRANARO	Fermo	Gomma e plastica	493°
S.I.A. SOCIETA' ITALIANA ALIMENTI S.P.A.	OFFIDA	Ascoli Piceno	Alimentare	216°
S.V.I.L.A. S.R.L.	VISSO	Macerata	Alimentare	240°
S2 S.P.A.	FERMIGNANO	Pesaro Urbino	Legno, mobili e arredamento	275°
S.A.MI. PLASTIC S.P.A.	URBANIA	Pesaro Urbino	Gomma e plastica	141°
S.A.NO. S.R.L.	ASCOLI PICENO	Ascoli Piceno	Alimentare	466°
SAB S.P.A.	SANT'ANGELO IN VADO	Pesaro Urbino	Gomma e plastica	222°
SABELLI DISTRIBUZIONE S.R.L.	SAN BENEDETTO DEL TRONTO	Ascoli Piceno	Commercio	203°
SABELLI S.P.A.	ASCOLI PICENO	Ascoli Piceno	Alimentare	26°
SACCARIA IDROTERMOSANITARI S.R.L.	SENIGALLIA	Ancona	Commercio	232°
SAITEC COMPANY S.R.L.	ASCOLI PICENO	Ascoli Piceno	Impianti e costruzioni	481°
SALICE GUIDE S.P.A.	PESARO URBINO	Pesaro Urbino	Prodotti in metallo	183°
SANTONI S.P.A.	CORRIDONIA	Macerata	Pelli, cuoio e calzature	79°
SANTONI S.R.L.	MONTEGIORGIO	Fermo	Tessile e abbigliamento	492°
SANTORI PELLAMI S.P.A.	MONTE URANO	Fermo	Commercio	426°
SARDELLINI COSTRUZIONI S.R.L.	MACERATA	Macerata	Impianti e costruzioni	387°

Tabella 12 - Elenco delle imprese presenti nella Classifica

Ragione sociale	Comune	Prov.	Settore	Pos. 2022
SCAVOLINI S.P.A.	MONTELABBATE	Pesaro Urbino	Legno, mobili e arredamento	22°
SCHNELL HOLDING S.R.L.	PESARO URBINO	Pesaro Urbino	Holding	H
SCHNELL S.P.A.	PESARO URBINO	Pesaro Urbino	Macchine	55°
SCIARRA S.P.A.	GROTTAMMARE	Ascoli Piceno	Commercio	274°
SE.PA. S.R.L.	PESARO URBINO	Pesaro Urbino	Commercio	479°
SEA - SERVIZI ECOLOGICI AMBIENTALI S.R.L.	CAMERATA PICENA	Ancona	Reti fognarie	433°
SELETTRA S.R.L.	COMUNANZA	Ascoli Piceno	Apparecchi elettrici ed elettronici	292°
SIDEF S.P.A.	ASCOLI PICENO	Ascoli Piceno	Gomma e plastica	320°
SIDER ROTTAMI ADRIATICA S.P.A.	PESARO	Pesaro Urbino	Trattamento rifiuti	68°
SIFA S.P.A.	FRANCAVILLA D'ETE	Fermo	Carta, stampa ed editoria	77°
SIGMA S.P.A.	ALTIDONA	Fermo	Apparecchi elettrici ed elettronici	131°
SILGA S.P.A.	CASTELFIDARDO	Ancona	Prodotti in metallo	251°
SIMAM S.P.A.	SENIGALLIA	Ancona	Trattamento rifiuti	412°
SIMAR GROUP S.R.L.	MONTE URANO	Fermo	Legno, mobili e arredamento	381°
SIMONELLI GROUP S.P.A.	BELFORTE DEL CHIANTI	Macerata	Macchine	60°
SIMONETTA S.P.A.	JESI	Ancona	Tessile e abbigliamento	100°
SIMONETTI MARIO S.R.L.	OSIMO	Ancona	Commercio	19°
SIOS S.R.L.	SAN SEVERINO MARCHE	Macerata	Carta, stampa ed editoria	364°
SITECH S.R.L.	MONTECALVO IN FOGLIA	Pesaro Urbino	Prodotti in metallo	483°
SITITALIA S.P.A.	PESARO	Pesaro Urbino	Gomma e plastica	57°
SKALO S.P.A.	OSIMO	Ancona	Alimentare	161°
SO.MA.C.I.S. S.P.A.	CASTELFIDARDO	Ancona	Apparecchi elettrici ed elettronici	153°
SOAG APPLIANCE ITALIA S.R.L.	MONTE SAN VITO	Ancona	Gomma e plastica	307°
SOCIETA AGRICOLA BIOLOGICA FILENI S.R.L.	CINGOLI	Macerata	Agricoltura	120°
SOCIETA' AGRICOLA FILENI S.R.L.	CINGOLI	Macerata	Agricoltura	63°
SOCIETA' AGRICOLA SORRISO S.R.L.	JESI	Ancona	Agricoltura	87°
SOLARIS SPORT S.R.L.	CIVITANOVA MARCHE	Macerata	Commercio	300°
SOTEK S.R.L.	FABRIANO	Ancona	Commercio	386°
SP PLAST CREATING S.R.L.	GROTTAZZOLINA	Fermo	Gomma e plastica	400°
STECA ENERGIA S.R.L.	MONTE URANO	Fermo	Energia	293°
STILE S.P.A.	ANCONA	Ancona	Commercio	101°
STILEF S.R.L.	TAVULLIA	Pesaro Urbino	Carta, stampa ed editoria	432°
STR AUTOMOTIVE S.R.L.	PESARO	Pesaro Urbino	Gomma e plastica	109°
SUBISSATI S.R.L.	OSTRA VETERE	Ancona	Legno, mobili e arredamento	363°
SUMMA S.R.L.	ROSORA	Ancona	Holding	H
SUPERCAP S.R.L.	MOMBAROCCIO	Pesaro Urbino	Gomma e plastica	429°
TARDINI S.R.L.	CORRIDONIA	Macerata	Trasporti	322°
TEAMSYSTEM HOLDCO S.P.A.	PESARO	Pesaro Urbino	Holding	H
TEAMSYSTEM S.P.A.	PESARO	Pesaro Urbino	Informatica	14°
TECHFEM S.P.A.	FANO	Pesaro Urbino	Agenzie e servizi	294°
TECHPOL S.R.L.	MORRO D'ALBA	Ancona	Gomma e plastica	315°
TECNOFILM S.P.A.	SANT'ELPIDIO A MARE	Fermo	Chimica e farmaceutica	145°
TECNOPLAST S.R.L.	PESARO URBINO	Pesaro Urbino	Gomma e plastica	113°
TECNOSTAMPA S.R.L.	LORETO	Ancona	Carta, stampa ed editoria	301°
TEKNOWOOL ADRIATICO S.R.L.	CAMERATA PICENA	Ancona	Commercio	314°
TERRE CORTESI - MONCARO SOC. COOP. A R.L.	MONTECAROTTO	Ancona	Alimentare	241°
TESEO S.P.A.	FERMO	Fermo	Macchine	339°
THERMOWATT S.P.A.	ARCEVIA	Ancona	Apparecchi elettrici ed elettronici	70°
THYMOS S.R.L.	MONSAMPOLO DEL TRONTO	Ascoli Piceno	Agenzie e servizi	209°
TIMONE YACHTS S.R.L.	SENIGALLIA	Ancona	Commercio	490°
TLM DI ANDREANI ANTONIO S.R.L.	GRADARA	Pesaro Urbino	Prodotti in metallo	246°
TOD'S S.P.A.	SANT'ELPIDIO A MARE	Fermo	Pelli, cuoio e calzature	3°
TOGNI S.P.A.	SERRA SAN QUIRICO	Ancona	Alimentare	132°
TOLENTINO S.P.A.	TOLENTINO	Macerata	Carta, stampa ed editoria	61°
TOMBOLINI MOTOR COMPANY S.P.A.	CIVITANOVA MARCHE	Macerata	Commercio	137°
TONTARELLI S.P.A.	CASTELFIDARDO	Ancona	Gomma e plastica	196°
TOP FONDI S.P.A.	MONTECOSARO	Macerata	Gomma e plastica	496°
TOPSTAR S.P.A.	MOMBAROCCIO	Pesaro Urbino	Legno, mobili e arredamento	202°
TORMATIC S.R.L.	SAN SEVERINO MARCHE	Macerata	Prodotti in metallo	368°

Tabella 12 - Elenco delle imprese presenti nella Classifica

Ragione sociale	Comune	Prov.	Settore	Pos. 2022
TRANS WORLD SHIPPING S.P.A.	CIVITANOVA MARCHE	Macerata	Trasporti	219°
TRANSADRIATICO S.C.A.R.L.P.A.	GROTTAMMARE	Ascoli Piceno	Trasporti	164°
TRANSPORT SERVICE SOC. COOP.	CAMERATA PICENA	Ancona	Trasporti	125°
TRASPORTI ECOLOGICI CIRIONI ARDUINO S.R.L.	MACERATA	Macerata	Trasporti	428°
TRE EFFE S.R.L.	FERMIGNANO	Pesaro Urbino	Commercio	106°
TRE EMME S.P.A.	SANT'ANGELO IN PONTANO	Macerata	Commercio	277°
TREVISANI PIETRO S.R.L.	SAN BENEDETTO DEL TRONTO	Ascoli Piceno	Alimentare	389°
TS S.R.L.	CASTELFIDARDO	Ancona	Gomma e plastica	58°
TURLA COSTRUZIONI S.R.L.	ASCOLI PICENO	Ascoli Piceno	Impianti e costruzioni	269°
TVS S.P.A.	FERMIGNANO	Pesaro Urbino	Prodotti in metallo	104°
ULTRAMAR CAFFE' S.R.L.	FANO	Pesaro Urbino	Alimentare	425°
UNIFRUTTI DISTRIBUTION S.P.A.	MONTECOSARO	Macerata	Commercio	136°
UNILINE S.R.L.	PIANDIMELETO	Pesaro Urbino	Trasporti	353°
UNION B S.R.L.	SANT'IPPOLITO	Pesaro Urbino	Commercio	377°
UNION COSMETICS S.R.L.	SENIGALLIA	Ancona	Chimica e farmaceutica	330°
UNIONALPHA S.P.A.	COMUNANZA	Ascoli Piceno	Apparecchi elettrici ed elettronici	127°
URBIS FOOD S.R.L.	URBISAGLIA	Macerata	Alimentare	262°
VALENTINO SPORTING SHOES S.R.L.	MORROVALLE	Macerata	Pelli, cuoio e calzature	338°
VALMEX S.P.A.	CARTOCETO	Pesaro Urbino	Macchine	54°
VALMOR S.R.L.	MORROVALLE	Macerata	Pelli, cuoio e calzature	205°
VALTENNA S.R.L.	FERMO	Fermo	Carta, stampa ed editoria	271°
VASTOFERRO S.R.L.	MALTIGNANO	Ascoli Piceno	Prodotti in metallo	180°
VEGA S.R.L.	PONZANO DI FERMO	Fermo	Apparecchi elettrici ed elettronici	388°
VI.PA. S.R.L.	ASCOLI PICENO	Ascoli Piceno	Impianti e costruzioni	173°
VIAVAI S.P.A.	CIVITANOVA MARCHE	Macerata	Commercio	108°
VIDEOWORKS S.P.A.	SENIGALLIA	Ancona	Apparecchi elettrici ed elettronici	342°
VIPA POLIMERI S.R.L.	ASCOLI PICENO	Ascoli Piceno	Gomma e plastica	229°
VISION S.R.L.	CASTELFIDARDO	Ancona	Commercio	350°
VITRIFRIGO S.R.L.	PESARO URBINO	Pesaro Urbino	Apparecchi elettrici ed elettronici	160°
VIVA SERVIZI S.P.A.	ANCONA	Ancona	Acqua	114°
WEBSOLUTE S.P.A.	PESARO	Pesaro Urbino	Informatica	383°
WESTERN CO. S.R.L.	SAN BENEDETTO DEL TRONTO	Ascoli Piceno	Apparecchi elettrici ed elettronici	448°
WRS S.R.L.	TAVULLIA	Pesaro Urbino	Mezzi di trasporto	421°
XANITALIA PRO S.R.L.	PESARO	Pesaro Urbino	Commercio	399°
XANITALIA S.R.L.	PESARO	Pesaro Urbino	Chimica e farmaceutica	223°
YKK MEDITERRANEO S.P.A.	ASCOLI PICENO	Ascoli Piceno	Altre industrie manifatturiere	147°
ZANNINI S.P.A.	CASTELFIDARDO	Ancona	Prodotti in metallo	233°
ZEIS EXCELSA S.P.A.	MONTEGRANARO	Fermo	Pelli, cuoio e calzature	443°