



UNIVERSITÀ
POLITECNICA
DELLE MARCHE

Classifica delle principali imprese marchigiane 2023-2024

ASCOLI PICENO
5 NOVEMBRE 2024



Classifica delle principali imprese marchigiane – Anno 2023-2024

Indice

	Pag.
1. Introduzione	1
2. I risultati aggregati	3
3. La Classifica	11
4. L'evoluzione in corso d'anno	13
Tabella 1 - Conto economico somma delle principali imprese manifatturiere	17
Tabella 2 – Stato patrimoniale somma delle principali imprese manifatturiere	18
Tabella 3 – Indici calcolati sui bilanci somma	19
Tabella 4 - Vendite e risultato operativo per settore	20
Tabella 5 - Vendite e risultato operativo per dimensione d'impresa	20
Tabella 6 – Dipendenti e costo per dipendente per settore	20
Tabella 7 - Classifica delle principali società marchigiane – 2023	21
Note ai bilanci 2023	30
Tabella 8 - Le prime società per crescita delle vendite	32
Tabella 9 - Le prime società per redditività delle vendite	33
Tabella 10 - Classifica delle principali imprese per settore	34
Tabella 11 - Classifica delle principali società per provincia	41
Tabella 12 - Elenco delle imprese presenti nella Classifica	43

1. Introduzione

La *Classifica delle principali imprese marchigiane* presentata in queste pagine è giunta alla XXXVIII edizione. Essa è basata sui bilanci chiusi al 31.12.2023 e, per le società quotate, sui rendiconti semestrali chiusi al 30.06.2024.

I criteri di inclusione delle imprese nella Classifica, invariati rispetto alle precedenti edizioni, si basano su un duplice criterio, dimensionale e territoriale. Con riferimento al criterio dimensionale nella Classifica sono considerate le prime 500 imprese per valore delle vendite. Sono incluse le imprese appartenenti a tutti i settori di attività con la sola esclusione degli istituti di credito a causa della disomogeneità degli schemi di bilancio rispetto alle società appartenenti agli altri settori. Con riferimento al criterio territoriale sono incluse nella Classifica le imprese che hanno la principale sede operativa nelle Marche, indipendentemente dalla proprietà e dalla sede legale. Sono escluse le sedi produttive di società extra-regionali per le quali non è possibile isolare il bilancio delle unità operanti nella regione.

Nella Classifica sono comprese anche le holding dei principali gruppi regionali che, però, non influiscono sulle posizioni della Classifica; quest'ultima prende in considerazione solo le società operative. Per tali società sono esposti i valori desunti dai bilanci ordinari o, quando disponibili, dai bilanci consolidati. L'ordinamento è basato sul valore delle vendite. Fanno eccezione le imprese appartenenti al settore delle costruzioni e quelle che lavorano per grandi commesse (impiantistica e cantieri navali) per le quali è considerato il valore della produzione, maggiormente significativo rispetto al valore delle vendite.

Oltre alle informazioni riferite alle singole imprese, nel presente rapporto sono esaminati i risultati aggregati basati sui bilanci somma. L'analisi dei valori aggregati riguarda le sole imprese manifatturiere. Tale scelta è giustificata da due ragioni: la prima è quella di garantire maggiore omogeneità all'aggregato considerato; la seconda è la rilevanza che il settore manifatturiero riveste nel sistema economico regionale.

L'analisi condotta sui bilanci somma comprende un numero maggiore di imprese rispetto a quelle presenti nella Classifica; essa, infatti, è relativa all'universo delle imprese manifatturiere con oltre 5 milioni di Euro di vendite per le quali sono disponibili i dati di bilancio relativi al 2023. Sono escluse le imprese che hanno effettuato operazioni straordinarie quando tali operazioni rendono non significativo il confronto dei valori di bilancio fra i due anni. I dati aggregati sono desunti dai bilanci ordinari poiché questi ultimi sono maggiormente rappresentativi delle attività svolte sul territorio regionale. I bilanci consolidati possono, infatti, comprendere quote significative di attività svolte al di fuori della regione o al di fuori dei confini nazionali. Queste ultime attività sono rilevanti quando si considera la dimensione delle singole imprese ma meno significative per interpretare l'andamento degli aggregati a livello regionale.

Nel corso del 2023 si è del tutto esaurita la fase di rapida ripresa che aveva caratterizzato il biennio 2021-2022 caratterizzato dal "rimbalzo" seguito alla

brusca caduta del PIL nel 2020. All'eccezionalità della crisi del 2020 era seguito un periodo di crescita altrettanto eccezionale: nel 2021 la variazione del PIL è risultata del 6,6% a livello nazionale e del 6,4% a livello regionale; nel 2022 rispettivamente il 3,7% e il 3,5%¹. Anche le vendite delle principali imprese regionali avevano registrato incrementi significativi, del 26% nel 2021 e del 16% nel 2022.

Il 2023 è stato caratterizzato da un progressivo rallentamento del quadro congiunturale che ha interessato in misura maggiore la produzione manifatturiera. La crescita del PIL italiano in termini reali si è fermata a +0,9%, quella regionale a +0,6%.²

Sulla base delle stime di Confindustria Marche, l'industria regionale ha chiuso il 2023 con un calo della produzione industriale pari al -3,3%. Anche in questo caso la performance regionale è stata inferiore a quella media nazionale per la quale si è registrata una contrazione di -2,2%. Anche l'indagine di Banca d'Italia condotta su un campione di imprese industriali con almeno 20 addetti segnala una contrazione delle vendite, a prezzi costanti, di oltre il -5%.³

I bilanci somma relativi alle principali imprese manifatturiere regionali evidenziano una contrazione del valore delle vendite pari a -2,6%. Se consideriamo che nel periodo vi è stato una dinamica positiva dei prezzi, ne consegue una contrazione più elevata in termini reali. Malgrado la dinamica negativa dell'attività produttiva e delle vendite le principali imprese manifatturiere hanno mantenuto nel 2023 gli ottimi livelli di redditività raggiunti nel 2022.

Nel 2024 si è confermata la sostanziale stagnazione del PIL nell'area Euro e la debole crescita dell'economia italiana, per la quale la Banca d'Italia stima una variazione del PIL in termini reali pari a +0,6%.⁴ Anche le semestrali delle società marchigiane quotate riflettono il debole andamento congiunturale che caratterizza l'anno in corso. Quattro delle sette società quotate hanno registrato un calo delle vendite, che in termini aggregati si sono ridotte del -12,5% rispetto allo stesso periodo dell'anno precedente.

Il rapporto è organizzato nel modo seguente: nel paragrafo 2, sono esaminati i bilanci somma relativi alle imprese manifatturiere, confrontati con i dati cumulativi di Mediobanca relativi alle medie e grandi imprese manifatturiere italiane; nel paragrafo 3 è presentata la classifica dei gruppi e delle società; nel paragrafo 4 sono fornite alcune informazioni sull'evoluzione in corso d'anno, basate sui bilanci semestrali delle società quotate relativi al primo semestre 2024.

¹ Banca d'Italia, L'economia delle Marche, Rapporto annuale, n. 11 giugno 2023.

² Banca d'Italia, L'economia delle Marche, Rapporto annuale, n. 11 giugno 2024, p. 5.

³ Banca d'Italia, L'economia delle Marche, Rapporto annuale, n. 11 giugno 2024, p. 8.

⁴ Banca d'Italia, Bollettino Economico, n. 4, ottobre 2024.

2. I risultati aggregati

L'analisi dei risultati aggregati è condotta prendendo in considerazione i bilanci delle società manifatturiere con oltre 5 milioni di Euro di vendite. L'analisi comprende 750 imprese.⁵ La scelta di concentrare l'attenzione sul settore manifatturiero è giustificata in primo luogo dall'importanza che il settore manifatturiero riveste per le prospettive di sviluppo dell'economia regionale. Essa determina, inoltre, una maggiore omogeneità degli aggregati contabili considerati nell'analisi.

I bilanci somma sono ottenuti aggregando i valori economici e patrimoniali desunti dai bilanci ordinari. Si è scelto di utilizzare i bilanci ordinari piuttosto che i bilanci consolidati in quanto i bilanci ordinari risultano maggiormente rappresentativi delle attività svolte sul territorio regionale. I bilanci consolidati incorporano in qualche caso quote significative di attività svolte da società controllate che operano fuori regione o fuori dai confini nazionali.

Al fine di assicurare omogeneità di confronto fra i due anni, sono escluse dall'analisi le società costituite nel 2022 o che hanno effettuato operazioni straordinarie in uno dei due anni per cui i valori di bilancio non risulterebbero comparabili.

Nel corso 2023 si è del tutto esaurita la spinta derivante dal 'rimbalzo' post pandemia che aveva caratterizzato il 2021 e il 2022. Il valore delle vendite ha subito una leggera contrazione a valori correnti (-2,6%), che sottintende una contrazione ancora più accentuata a valori reali. Si è trattato di una brusca frenata dopo le consistenti variazioni positive registrate nei due anni precedenti, pari al 26,5% nel 2021 e al 16,1% nel 2022 (vedi Figura 1).

Figura 1 - Variazione delle vendite sull'anno precedente. Imprese manifatturiere.

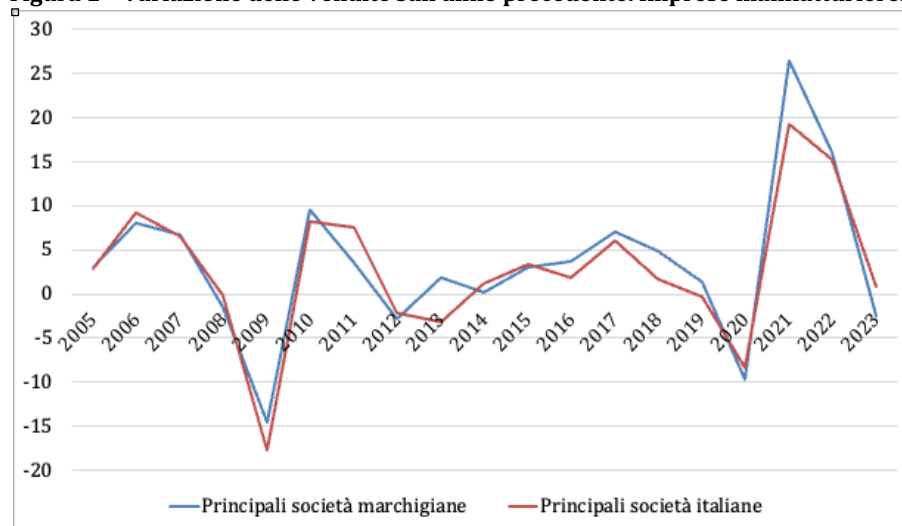

Fonte: Osservatorio imprese della Fondazione Aristide Merloni, Mediobanca per le principali società italiane

⁵ L'aggregato, quindi, è molto più numeroso delle imprese manifatturiere inserite nella Classifica. Quest'ultima considera le prime 500 imprese ed include anche le imprese dei servizi oltre imprese manifatturiere.

L'andamento osservato nelle principali imprese regionali è simile a quello evidenziato da Mediobanca per le principali società manifatturiere italiane. Nel 2023 il complesso delle principali imprese manifatturiere ha registrato una sostanziale stabilità nel valore delle vendite (+0,8%) ma il comparto delle medie imprese manifatturiere (più vicino per dimensione e composizione settoriale all'aggregato regionale) ha evidenziato una contrazione del valore delle vendite pari a -4,0% (vedi Tabella 1).

Anche nel 2023 vi è stata una significativa crescita dei prezzi di vendita, che per l'industria marchigiana è stata stimata al +4,4%.⁶ Questo implica che la contrazione dei volumi di produzione è stata superiore al 5%. Come si vedrà nel prosieguo dell'analisi, la contrazione dei volumi produttivi e dei valori di vendita non ha comportato una riduzione dei margini di profitto, che si sono mantenuti sui livelli elevati raggiunti nel 2022. Anche la situazione finanziaria delle principali imprese manifatturiere si mantiene solida e questo consente al sistema un elevato grado di resilienza rispetto alla maggiore frequenza di shock esogeni e all'ampliarsi delle oscillazioni congiunturali.

E' significativo, a tale riguardo, che anche nel 2023 le principali imprese manifatturiere hanno continuato ad incrementare gli occupati. Il numero di dipendenti nelle principali imprese marchigiane è cresciuto dell'1,6% rispetto al 2022. Si tratta di un dato del tutto in linea con quanto osservato nelle principali imprese manifatturiere italiane (vedi Tabella 1).

La capacità di tenuta del sistema delle imprese di media e grande dimensione, pur in un contesto di debole congiuntura, contrasta con le crescenti difficoltà evidenziate nel tessuto delle piccole imprese. Al pari di quanto avviene a livello nazionale, anche nelle Marche è in atto una tendenza al cambiamento della struttura dimensionale del sistema manifatturiero nella direzione di un aumento della dimensione media delle imprese. Ciò è il risultato della perdita di occupazione nelle imprese di minore dimensione e della crescita di occupati nelle imprese con oltre 250 addetti.

E' un fenomeno che va visto con favore poiché all'aumento della dimensione dell'impresa sono associati significativi incrementi della capacità innovativa e dei livelli di produttività. Le Marche, come noto, si caratterizzano per una quota elevata di occupati nelle imprese di piccola e piccolissima dimensione e per il minore peso delle grandi imprese (quelle con oltre 250 addetti) sul totale degli occupati. Secondo gli ultimi dati di censimento forniti dall'ISTAT, nel settore manifatturiero il peso degli occupati nelle imprese con oltre 250 addetti è nelle Marche la metà di quanto osservato nelle regioni del nord-ovest e 10 punti percentuali in meno della media italiana (vedi Figura 2).

Come sarà esaminato nel prosieguo dell'analisi, la minore dimensione media che caratterizza le imprese manifatturiere regionali è fra i principali fattori di spiegazione del significativo divario di produttività (valore aggiunto per addetto) che si osserva fra le principali imprese regionali e le principali imprese nazionali.

⁶ Confindustria Marche, Rapporto 2023 sull'industria Marchigiana, n. 31, aprile 2024, p. 21.

Figura 2 – Peso degli occupati nelle imprese con oltre 250 addetti sul totale dell’occupazione manifatturiera - 2022

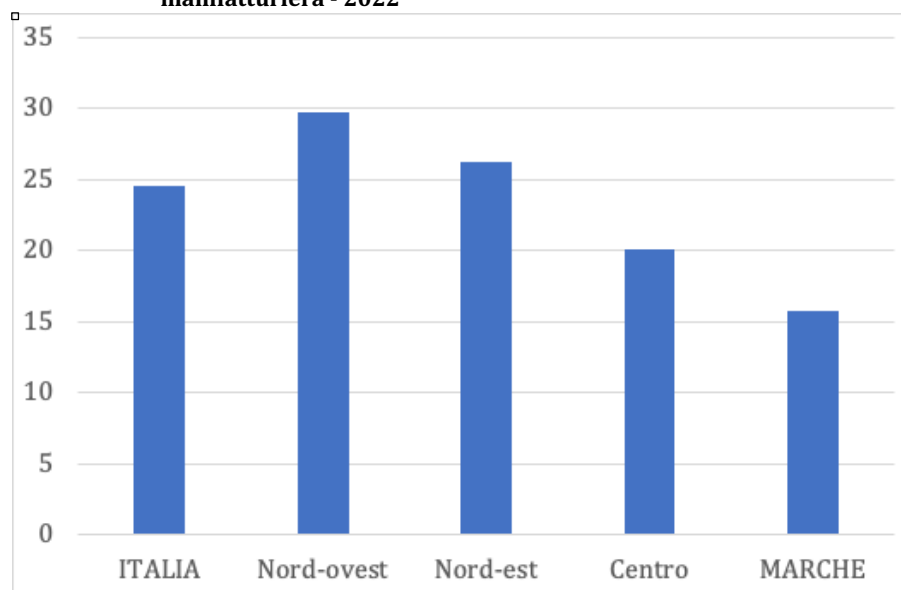

Fonte: ISTAT, Censimento permanente dell’industria e dei servizi

In entrambi gli anni, 2021 e 2022, circa il 90% delle imprese manifatturiere aveva registrato un incremento del valore delle vendite. Nel 2023 la distribuzione delle imprese per variazione delle vendite è tornata ad una distribuzione più equilibrata con una leggera prevalenza di valori negativi, registrati dal 51,2% delle imprese, e valori positivi, registrati dal 48,8% delle imprese (vedi Figura 3).

La classe modale è risultata quella fra -10% e 0 all’interno della quale cade anche il valore della media ponderata.

Figura 3 – Distribuzione delle imprese per tasso di crescita delle vendite nel 2023 (750 imprese manifatturiere)

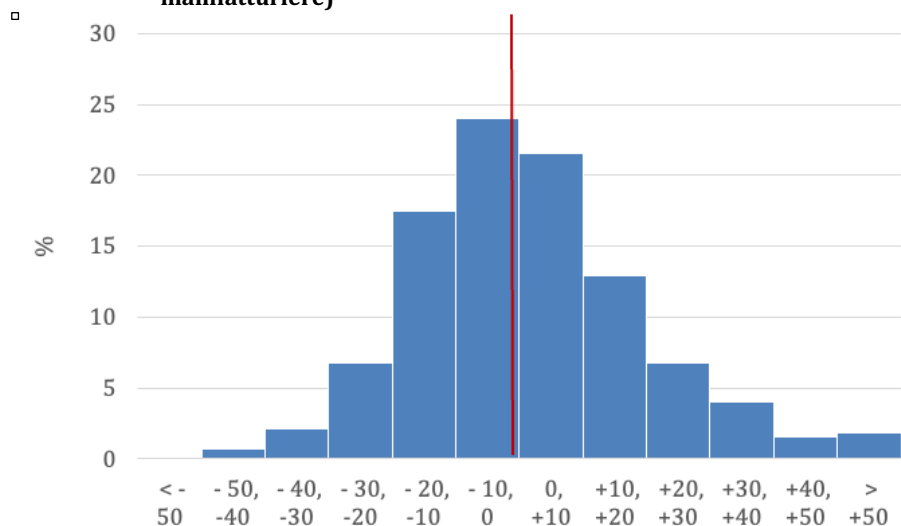

Fonte: Osservatorio imprese della Fondazione Aristide Merloni

Malgrado la contrazione delle vendite e dell'attività produttiva nel corso del 2023 il numero complessivo degli addetti alle principali imprese manifatturiere è cresciuto (+1,6%).

La distribuzione delle imprese per tassi di variazione degli occupati presenta una maggiore concentrazione di valori nell'intervallo fra il -10% e il +10% considerato che in quasi un quarto delle imprese (22%) i dipendenti sono rimasti invariati (vedi Figura 4). Delle restanti imprese si registra un incremento di addetti nel 46% delle imprese e una diminuzione nel 32% dei casi.

Figura 4 - Dispersione delle imprese per tasso di crescita degli occupati nel 2022 (740 imprese manifatturiere)

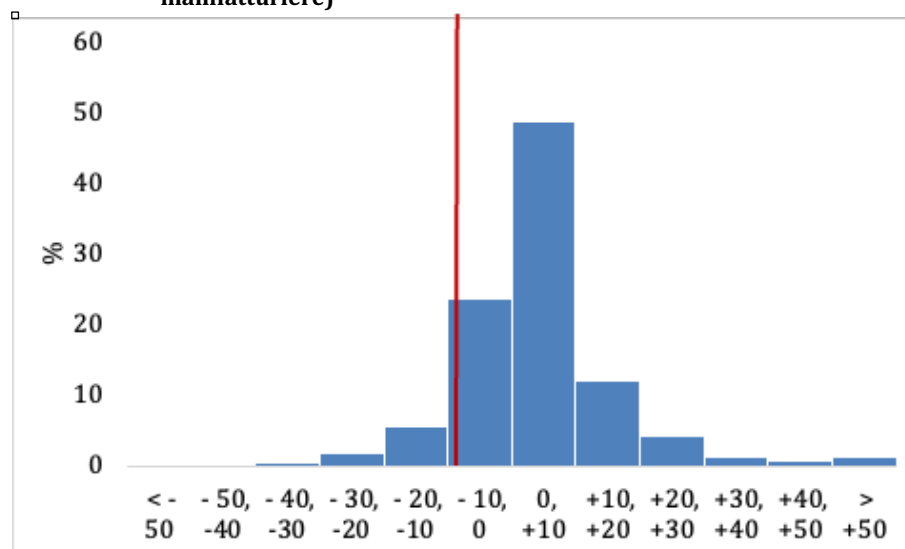

Fonte: Osservatorio imprese della Fondazione Aristide Merloni

Il dato regionale risulta identico a quello registrato nelle principali imprese manifatturiere (+1,6%) e di poco inferiore a quello delle imprese italiane di media dimensione (+2,4%).

Il costo medio per dipendente è aumentato del 2,1% passando dai 47.200 Euro del 2022 a 48.200 Euro nel 2023. L'incremento del costo del lavoro osservato nelle imprese regionali è del tutto in linea con il dato relativo alle principali imprese manifatturiere italiane (+2,9%). Occorre però notare che in valore assoluto il costo per dipendente nelle imprese regionali è significativamente più basso di quello osservato nelle principali imprese italiane: il 71% di quello delle principali imprese e l'84% se confrontato con le medie imprese manifatturiere italiane.

Il costo del lavoro per dipendente è strettamente collegato con la produttività del lavoro, misurato dal valore aggiunto per addetto. Quello delle imprese regionali è pari all'incirca al 70% di quello osservato nelle principali imprese manifatturiere italiane (Figura 5).

Il divario negativo di produttività delle imprese regionali rispetto alla media italiana può considerarsi il principale indicatore sintetico della condizione di relativo arretramento sperimentato dal sistema manifatturiero regionale negli ultimi decenni. A spiegare questo divario concorrono diversi fattori strutturali. Un primo fattore è rappresentato dalla composizione settoriale del manifatturiero

regionale, all'interno del quale continuano ad avere un peso rilevante settori a bassa intensità di capitale e con un'elevata quota di lavoratori con bassi livelli di istruzione. Ancor più del settore il divario di produttività è determinato dalla minore dimensione media delle imprese regionali, tenuto conto che vi è una forte relazione positiva fra produttività e dimensione d'impresa: nell'industria il valore aggiunto per addetto va da poco più di trentamila euro nelle micro-imprese (fino a 10 addetti) ad oltre centomila euro per le grandi imprese (quelle con più di 250 addetti). In buona parte connessa alla dimensione è anche il terzo fattore strutturale di spiegazione dei differenziali di produttività e cioè la minore capacità innovativa delle imprese, in particolare quella associata agli investimenti in ricerca e sviluppo. Seppure in miglioramento negli ultimi anni, il basso livello di spesa privata in ricerca e sviluppo continua a rimanere uno dei principali elementi di debolezza strutturale del sistema manifatturiero regionale.

Figura 5 - Valore aggiunto e costo per dipendente, 2023 (valori in migliaia di Euro)

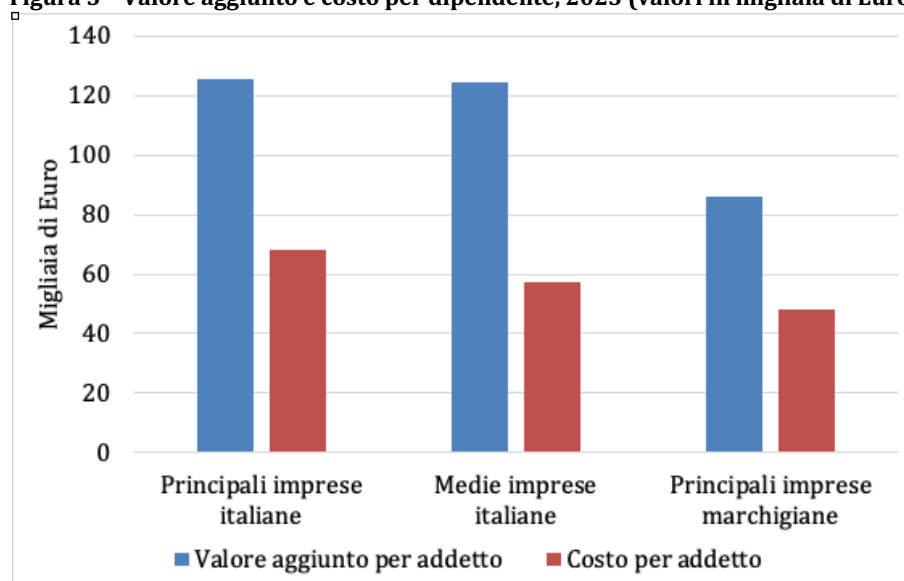

Fonte: Osservatorio imprese della Fondazione Aristide Merloni

La frenata nell'attività produttiva e nelle vendite osservata nel 2023 non ha inciso sui margini di redditività operativa raggiunti nel 2022, che si attestavano sui valori più alti osservati negli ultimi decenni. Si è al contrario registrato un leggero miglioramento della redditività operativa: il margine operativo sulle vendite è passato dal 7,3% all'8,5%. Il miglioramento dei livelli di redditività operativa è interamente dovuto alla minore incidenza dei consumi di merci e servizi, mentre è cresciuta l'incidenza delle altre componenti operative, spese di personale e ammortamenti.

La redditività netta sulle vendite evidenzia un lieve miglioramento, passando dal 5,3% nel 2022 al 5,4% del 2023. Tale miglioramento è dovuto interamente alla riduzione del denominatore (vendite) mentre in valore assoluto il risultato d'esercizio si è mantenuto invariato fra i due anni, di poco sopra il miliardo di Euro.

L'incremento della redditività operata è stato in gran parte eroso dalla crescita di incidenza degli oneri finanziari e delle imposte. Particolarmente rilevante è stata la crescita di incidenza degli oneri finanziari (dallo 0,6% all'1,1%),

per effetto dell'impennata dei tassi di interesse osservata nel 2023 conseguenti alle misure di politica monetaria finalizzate al contenimento dell'inflazione.

Gli andamenti e i valori assoluti della redditività operativa e netta delle vendite osservati nelle principali imprese regionali sono del tutto in linea con quelli registrati dalle principali imprese nazionali (vedi Tabella 1).

Per quanto concerne la situazione patrimoniale, la struttura dell'attivo e delle fonti di finanziamento presenta notevoli simmetrie con quanto osservato nelle principali imprese nazionali, in particolare le imprese manifatturiere di media dimensione. A partire dagli anni immediatamente successivi alla crisi finanziaria internazionale del 2008-2009 si è osservato un continuo rafforzamento della situazione patrimoniale e finanziaria delle principali imprese, con una crescita del peso del patrimonio netto sul totale delle fonti di finanziamento (e conseguente contenimento del leverage) e un consistente accumulo di liquidità.

Il capitale netto copre oltre i due terzi del capitale investito e il rapporto fra capitale netto e immobilizzazioni risulta stabilmente superiore a 1 (vedi Tabella 3). Il rapporto fra debiti finanziari e capitale netto si è ulteriormente abbassato passando da 0,5 a 0,4 mantenendosi su valori del tutto in linea con quanto osservato a livello nazionale.

A fronte del contenuto indebitamento finanziario va anche notato il considerevole accumulo di disponibilità liquide. Nel 2023 è continuata la tendenza alla riduzione della liquidità già osservata nel 2022. Tuttavia, la sua incidenza sul totale dell'attivo rimane elevata (15,5% a fine 2023). La liquidità è diminuita anche nelle principali imprese manifatturiere italiane, pur rimanendo a livelli elevati: intorno al 20% del capitale investito nelle medie imprese e intorno al 10% per le imprese di maggiore dimensione.

Il rafforzamento patrimoniale e finanziario delle imprese è innanzitutto il risultato del consistente recupero di redditività osservato nell'ultimo decennio; è in parte anche dovuto ad una dinamica relativamente contenuta degli investimenti.

Il rallentamento nella crescita delle vendite ha determinato una relativa stabilità del capitale circolante netto. Le componenti dell'attivo che hanno mostrato la crescita maggiore sono state le immobilizzazioni materiali (+6,5%) e le immobilizzazioni finanziarie (+4,8%).

Le immobilizzazioni finanziarie costituiscono una componente ancora relativamente contenuta del totale dell'attivo (12,3%), a differenza di quanto osservato nelle principali imprese italiane per le quali l'incidenza sul totale dell'attivo sfiora il 30%. Le immobilizzazioni finanziarie sono un buon indicatore della modalità di crescita per via esterna, cioè attraverso la costituzione di nuove imprese o l'acquisizione di imprese già avviate. Ne risulta la costituzione di gruppi d'impresa che costituiscono una modalità di organizzazione largamente diffusa nelle principali imprese regionali. Si può affermare che la gran parte delle imprese presenti nella Classifica, in particolare quelle di maggiore dimensione, sono organizzate in forma di gruppo. Ciò è testimoniato dall'elevato numero di bilanci consolidati presenti nella Classifica.

Il miglioramento dei margini operativi e netti sulle vendite ha consentito un ulteriore incremento degli indici di redditività del capitale con valori del ROI e del ROE che sono aumentati rispetto ai valori del 2022, attestandosi entrambi oltre il 10% (vedi Tabella 3). Ciò malgrado il leggero peggioramento dell'indice di rotazione del capitale investito (vendite/capitale investito) passato da 1,5 a 1,4.

In valore assoluto il margine operativo lordo (EBITDA) è cresciuto del 6,3% passando da 2,1 miliardi di Euro nel 2022 a 2,3 miliardi di euro nel 2023. Il risultato d'esercizio è rimasto invariato in termini assoluti (di poco superiore al miliardo di Euro) mentre la sua incidenza sulle vendite è leggermente aumentata per effetto della riduzione del denominatore. La presenza di risultati d'esercizio positivi è ampiamente diffusa fra le imprese considerate: al pari di quanto osservato nel 2021 oltre il 90% delle imprese presenti nella Classifica presenta un risultato in utile.

L'esaurirsi della fase di crescita post-pandemia e la crescita di incertezza nell'evoluzione dei mercati ha determinato il ritorno ad una maggiore variabilità dell'evoluzione congiunturale e, di conseguenza, una maggiore variabilità di performance sia fra i settori sia fra le imprese.

Nel 2022 le vendite aggregate erano risultate in crescita in tutti i settori manifatturieri. Non così nel 2023, nel quale si osserva una decisa divaricazione fra settori con valori positivi e settori con valori negativi (vedi Figura 6).

Figura 6 - Variazione delle vendite fra il 2022 e il 2021 per settore (valori percentuali)

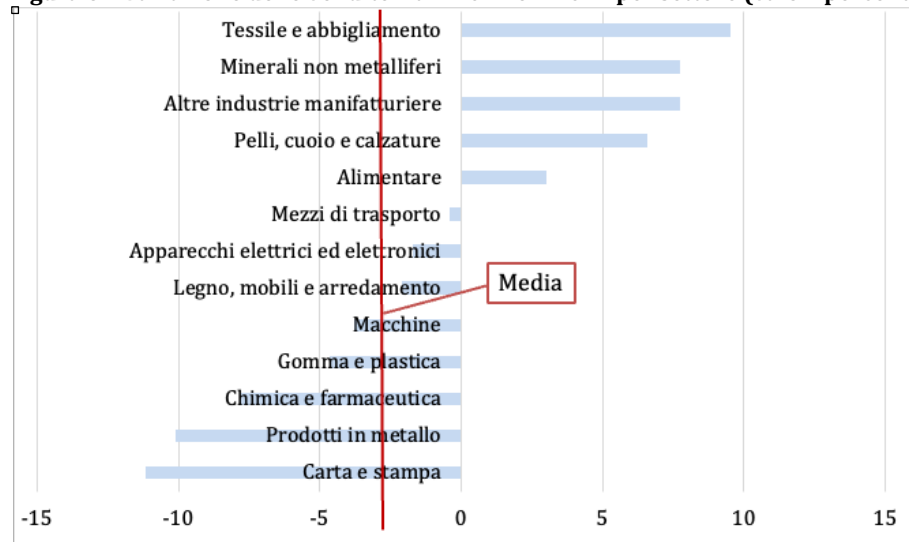

Fonte: Osservatorio imprese della Fondazione Aristide Merloni

A guidare la classifica per performance di crescita sono i settori del comparto moda (tessile abbigliamento e calzature), dei minerali non metalliferi e dell'alimentare. Segni negativi si registrano in tutti gli altri settori.

Per i settori del comparto moda, tessile-abbigliamento e calzatura, è continuato nel 2023 il recupero post pandemia già osservato nel 2021 e 2022. Questa tendenza ha subito una brusca battuta di arresto nel primo semestre 2024, nel quale si è registrato un brusco rallentamento delle vendite che ha interessato in modo particolare il settore calzaturiero. L'inversione dell'andamento

congiunturale favorevole ha riguardato anche il farmaceutico, che era risultato fra i settori con la maggiore crescita negli anni precedenti.

Le imprese regionali comprese nei mezzi di trasporto sono costituite da alcune imprese di componenti per l'automotive e da imprese della cantieristica navale. Negli ultimi anni i due comparti hanno registrato una dinamica divaricata. Mentre le prime hanno subito la situazione di incertezza che caratterizza l'automotive a livello europeo, le imprese della cantieristica navale stanno attraversando un periodo particolarmente favorevole dal lato della domanda, in gran parte proveniente dall'estero. Nel 2022 le esportazioni del settore hanno superato per la prima volta il miliardo di Euro, nella quasi totalità destinate a paesi extra-UE.

Continuano a registrare performance di crescita inferiori alla media i settori dei beni durevoli (mobili e arredamento, apparecchi elettrici e elettronici) e dei beni di investimento (macchine). Questi settori sono particolarmente sensibili all'andamento congiunturale e hanno accentuato il progressivo rallentamento del PIL iniziato a fine 2022 e continuato nel corso del 2023.

Con poche eccezioni (prodotti in metallo, carta e stampa, pelli cuoio e calzature) la redditività operativa delle vendite (ROS) è aumentata fra il 2023 e il 2022 in quasi tutti i settori (vedi Figura 6). Come è evidente dalla figura, la redditività operativa delle vendite (ROS) presenta una notevole persistenza nel tempo (vedi Figura 7). Fra i settori con i margini sulle vendite più elevati figurano il tessile-abbigliamento, carta e stampa e prodotti in metallo; fra quelli con margini operativi meno elevati figurano l'alimentare e i mezzi di trasporto. Queste differenze riflettono le diverse caratteristiche strutturali dei settori in termini di intensità di capitale, concorrenzialità sui mercati e dimensione media delle imprese.

Figura 7 - Confronto fra il ROS nel 2021 e nel 2022 per settore (valori %)

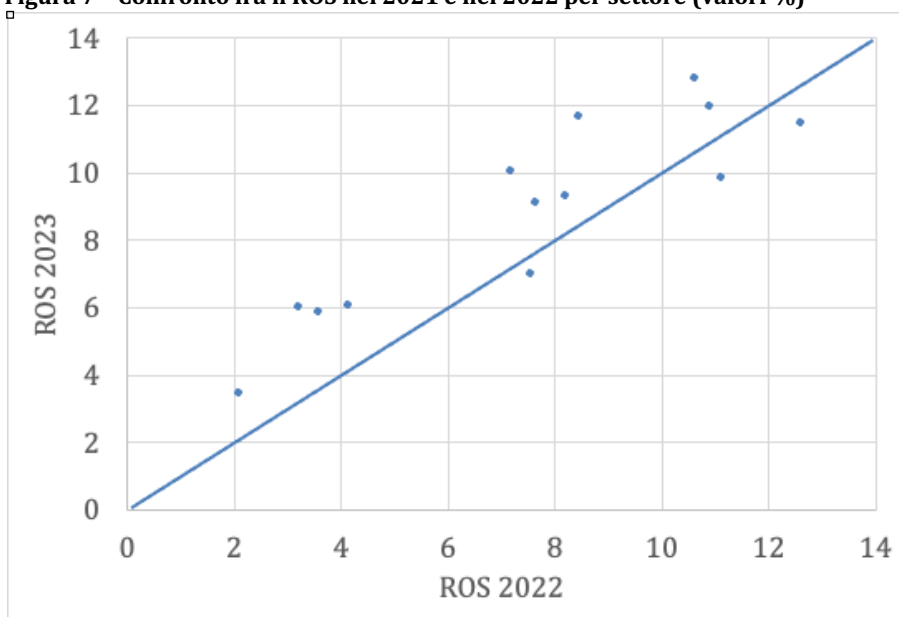

Fonte: Osservatorio imprese della Fondazione Aristide Merloni

3. La Classifica

A differenza dell'analisi relativa ai bilanci somma, la Classifica delle principali imprese regionali considera le imprese appartenenti a tutti i settori di attività, con la sola eccezione degli istituti di credito e delle società finanziarie.

Oltre alle imprese manifatturiere sono quindi presenti imprese appartenenti al settore primario (agricoltura), alle costruzioni e ai diversi comparti del terziario. Si tratta di società di capitali, società cooperative o consorzi per i quali sono pubblicamente disponibili i dati di bilancio. La Classifica considera le prime 500 imprese per valore delle vendite nel 2023.⁷

I criteri di inclusione delle imprese nella Classifica sono rimasti invariati al fine di garantire la comparabilità nel tempo. Va osservato che le imprese considerate nelle prime 500 posizioni subiscono variazioni da un'edizione all'altra per effetto delle uscite e delle entrate. Le prime possono derivare da cessazioni, fusioni o riduzioni delle vendite sotto la soglia di inclusione; le seconde sono prevalentemente indotte dai fenomeni di crescita.

Sono incluse nella Classifica le imprese che hanno prevalenza di sedi operative nelle Marche o che hanno avuto origine nella regione. Per le capogruppo sono considerati i valori del bilancio consolidato in quanto maggiormente rappresentativi delle effettive dimensioni aziendali. Le società holding sono considerate ma poste fuori Classifica; al posto della posizione è indicata la lettera H. Nelle Note ai bilanci sono indicate le società controllate dalle holding presenti nella Classifica. Nelle Note ai bilanci sono anche fornite informazioni sulle società che hanno realizzato operazioni straordinarie nel corso del 2023.

Le prime tre posizioni della Classifica sono rimaste invariate e vedono in sequenza: ARISTON GROUP, CONAD ADRIATICO e TOD'S. Al quarto posto si classifica MAGAZZINI GABRIELLI che sale di una posizione rispetto all'anno precedente superando il miliardo di Euro di vendite. Queste quattro società sono le uniche società regionali che superano il miliardo di Euro di vendite. Nel 2023 la ARISTON GROUP ha registrato la maggiore crescita delle vendite in termini assoluti (713 milioni), che corrisponde ad una variazione percentuale del 30%. Tale crescita è stata in gran parte il risultato dell'acquisizione del 100% di Centrotec Climate Systems (Germania) che opera attraverso i brand Wolf, Brink, Pro-Klima e Ned Air.

La CONAD ADRIATICO conferma la seconda posizione in classifica che aveva raggiunto per la prima volta nel 2020. In quel periodo la società si era avvantaggiata del generale andamento favorevole delle vendite nel settore della grande distribuzione, registrando un incremento delle vendite superiore a quello osservato nella media del settore.

La TOD'S conferma la terza posizione in classifica registrando la crescita delle vendite in termini assoluti più elevata dopo quella della ARISTON GROUP e della MAGAZZINI GABRIELLI. Tale crescita corrisponde a 120 milioni in valore

⁷ Per le imprese che lavorano per grandi commesse (cantieristica navale, impiantistica e costruzioni) è considerato il valore della produzione poiché in queste imprese il valore delle vendite nell'anno può discostarsi in modo significativo rispetto ai volumi di produzione effettivamente realizzati.

assoluto e a +11,9% in termini relativi. In passato la società aveva superato il miliardo di Euro di vendite nel 2015 e 2016. Negli anni successivi il settore calzaturiero aveva mostrato segni di difficoltà e l'andamento negativo si era aggravato a seguito della crisi pandemica. Dal 2021 si osserva un'inversione di tendenza con andamenti positivi delle vendite registrati dalla maggior parte delle imprese calzaturiere, nonostante fossero diffusi anche andamenti di segno opposto. In questo contesto, dal 2022 la TOD'S è tornata a registrare vendite superiori al miliardo di Euro. I risultati registrati nel 2023 confermano l'andamento positivo delle vendite per le principali imprese del settore calzaturiero con variazioni positive a due cifre. Tuttavia, sono presenti casi in cui si registrano andamenti di segno opposto altrettanto significativi, anticipazione delle difficoltà congiunturali registrate dal settore nel primo semestre 2024.

MAGAZZINI GABRIELLI registra la seconda maggiore crescita delle vendite in termini assoluti, pari a 207 milioni di Euro, che corrisponde a una variazione percentuale del +23,3%.

Le imprese nelle prime 8 posizioni della Classifica 2023 superano tutte i 500 milioni di Euro di vendite mentre sono 72 le società con oltre 100 milioni di Euro di vendite (erano 70 nel 2022).

Nelle tabelle dalla 8 alla 11 sono presentate le classifiche delle principali imprese in relazione a diverse dimensioni: crescita (Tabella 8); redditività (Tabella 9); settore di appartenenza (Tabella 10); provincia di localizzazione (Tabella 11). Infine, nella Tabella 12 è fornito l'elenco alfabetico delle società con l'indicazione della localizzazione, del settore e della posizione in Classifica.

4. L'evoluzione in corso d'anno

Le società quotate

Una prima indicazione dell'evoluzione nel corso del 2024 può essere desunta dai bilanci semestrali delle società quotate marchigiane. Al 31.12.2023 le imprese regionali quotate ai mercati regolamentati di Borsa Italiana⁸ erano 8. Tale numero risulta piuttosto esiguo se comparato al numero di società di capitali presenti nella regione e si è ulteriormente ridotto nell'anno in corso. Infatti, a seguito dell'uscita dalla quotazione su Euronext Milan di due società, TOD'S (7 giugno 2024) e CIVITANAVI SYSTEMS (26 agosto 2024), si è registrata una sola nuova quotazione, quella della società DISTRIBUZIONE ELETTRICA ADRIATICA sul mercato Euronext Growth Milan il 5 luglio 2024.

Pertanto, attualmente le società quotate marchigiane sono 7, quelle quotate al mercato principale passano da cinque a tre: BIESSE, ELICA e ARISTON GROUP; quelle quotate all'Euronext Growth Milan⁹ passano da tre a quattro: CLABO, GEL, WEBSOLUTE e DISTRIBUZIONE ELETTRICA ADRIATICA.

Società Marchigiane quotate sui mercati di Borsa Italiana

Società	Comune	Provincia	Anno di quotazione	Mercato
BIESSE SPA	Pesaro	PU	2006	Euronext Milan
ELICA SPA	Fabriano	AN	2006	Euronext Milan
CLABO SPA	Jesi	AN	2015	Euronext Growth Milan
GEL SPA	Castelfidardo	AN	2017	Euronext Growth Milan
WEBSOLUTE SPA	Pesaro	PU	2019	Euronext Growth Milan
ARISTON GROUP	Fabriano	AN	2021	Euronext Milan
DISTRIBUZIONE ELETTRICA ADRIATICA SPA	Osimo	AN	2024	Euronext Growth Milan

Fonte: Osservatorio imprese della Fondazione Aristide Merloni

L'andamento del numero delle società marchigiane quotate in borsa negli ultimi anni risulta meno vivace rispetto al dato generale; nel 2023 si è registrata una crescita nel numero di nuove quotazioni rispetto all'anno precedente. Le nuove quotazioni sono guidate dal segmento Growth (32) anche per effetto degli

⁸ Dal 25 ottobre 2021, a seguito dell'acquisizione di Borsa Italiana da parte del gruppo Euronext, che controlla tra le altre le borse di Parigi, Amsterdam e Bruxelles, i mercati equity di Borsa Italiana hanno cambiato denominazione. Il Mercato Telematico Azionario (MTA) è diventato Euronext Milan (nuovo acronimo EXM). Il Segmento STAR (STAR) è diventato Euronext STAR Milan (nuovo acronimo STAR). Il mercato AIM Italia (AIM) è diventato Euronext Growth Milan (nuovo acronimo EGM). Il mercato MIV (MIV) è diventato Euronext MIV Milan (nuovo acronimo MIV).

⁹ L'Euronext Growth Milan (ex AIM Italia) è il mercato di Borsa Italia dedicato alle piccole e medie imprese. L'Euronext Growth Milan è un mercato non regolamentato che prevede requisiti di ammissione meno stringenti rispetto al mercato ufficiale.

incentivi alla quotazione delle PMI, a seguito dell'introduzione del credito di imposta sui costi delle IPO¹⁰.

Il numero delle società quotate, che redigono il bilancio semestrale, è esiguo per poter trarne indicazioni generali sull'andamento in corso d'anno. Tuttavia, va considerato che tre delle imprese analizzate sono fra quelle di maggiore dimensione nei rispettivi settori e sono comprese nelle prime 10 posizioni della Classifica.

Negli ultimi anni i risultati registrati dalle società quotate marchigiane sono stati influenzati in modo significativo dagli effetti della crisi pandemica con andamenti del tutto eccezionali rispetto agli anni precedenti. Nel primo semestre 2024 le società quotate analizzate hanno registrato andamenti delle vendite eterogenei. Quattro società su sette hanno registrato una riduzione delle vendite, con picchi superiori al 10% nel caso della ARISTON GROUP; tale diminuzione risulta meno significativa se comparata alla marcata crescita che era stata registrata dalla società nel primo semestre dell'anno precedente. Al contrario, tre società hanno registrato una crescita delle vendite rispetto al primo semestre 2023 (vedi Figura 8). In termini aggregati nel primo semestre 2024, le società quotate hanno registrato una riduzione delle vendite pari al -12,5% rispetto allo stesso periodo dell'anno precedente.

Un segnale positivo emerge dal confronto fra i risultati del 2024 e quelli precrisi (2019). Se si escludono le società ARISTON GROUP e DISTRIBUZIONE ELETTRICA ADRIATICA per le quali non sono disponibili i dati relativi al primo semestre 2019, in termini assoluti le vendite delle società quotate risultano superiori rispetto a quelle registrate nel 2019, ad eccezione di GEL. La migliore performance rispetto alla situazione precrisi è stata registrata dalla WEBSOLUTE che è passata da 6 milioni di vendite nel primo semestre del 2019 a oltre 11 milioni nel 2024. Si deve considerare che la società, che opera nel settore dell'informatica, aveva registrato la variazione negativa delle vendite più contenuta durante la crisi pandemica.

Vendite delle Società Marchigiane quotate nel confronto tra periodo precrisi e 2024 (valori in milioni di Euro e variazioni percentuali)

Società	Vendite I Sem. 2020	Vendite I Sem. 2021	Vendite I Sem. 2022	Vendite I Sem. 2023	Vendite I Sem. 2024*	Var. % 2024/23	Var. % 2024/19
ARISTON GROUP	-	915	1135	1526	1274	-16,5	-
BIESSE	257	354	419	418	396	-5,4	15,0
ELICA	184	269	290	255	237	-6,8	-0,5
CLABO	19	23	27	33	30	-7,2	8,1
DEA°	-	-	-	6	16	164,0	-
WEBSOLUTE	6	9	11	10	11	7,5	79,9
GEL	7	9	9	8	8	1,4	-6,0

*Valori ordinati in modo decrescente rispetto alle vendite del primo semestre 2024.

° Distribuzione Elettrica Adriatica

Fonte: Osservatorio imprese della Fondazione Aristide Merloni

¹⁰ Nel 2023 il mercato Euronext Growth Milan ha registrato un numero maggiore di collocamenti rispetto al mercato principale; in totale sono state registrate 36 IPO di cui 4 sul mercato Euronext Milan e 32 sul mercato Euronext Growth Milan. Le quotazioni sul mercato Euronext Growth Milan erano state 29 nel 2022, 44 nel 2021, 21 nel 2020 e 31 nel 2019.

Nonostante oltre la metà delle società quotate abbia registrato una riduzione del fatturato, quasi tutte le imprese hanno registrato risultati positivi in termini di redditività operativa. DISTRIBUZIONE ELETTRICA ADRIATICA e GEL hanno registrato la performance migliore, al contrario ARISTON GROUP ha registrato risultati economici negativi (vedi Figura 8).

Figura 8 – Variazione delle vendite nel I sem. 2024 e utile netto sulle vendite delle società marchigiane quotate (valori percentuali)

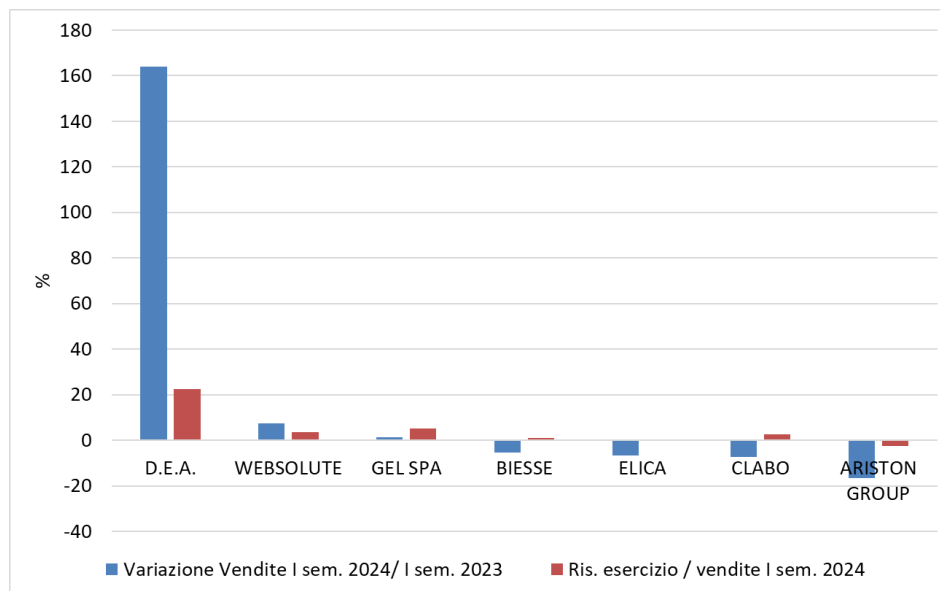

Fonte: Osservatorio imprese della Fondazione Aristide Merloni

In termini di fatturato, il peso delle tre società quotate al mercato principale (ARISTON GROUP, BIESSE ed ELICA) è dominante rispetto a quello delle società quotate all'Euronext Growth Milan. La Figura 9 mostra l'andamento delle vendite del primo semestre delle società BIESSE ed ELICA per le quali sono disponibili i dati del bilancio semestrale per un numero di anni tale da rendere possibile il confronto di lungo periodo. Queste società quotate hanno registrato andamenti simili nel tempo. Nel confronto con la crisi del 2008-2009 l'impatto della pandemia sul fatturato appare tanto più brusco quanto più rapido nel recupero dei livelli produttivi precrisi. Infatti, il recupero a seguito della crisi finanziaria del 2008-2009 è stato molto più lento.

La Figura 10 mostra l'andamento delle vendite del primo semestre per le società CLABO, GEL e WEBSOLUTE per le quali sono disponibili i dati del bilancio semestrale per un numero di esercizi tale da permettere un confronto nel tempo. Queste società marchigiane quotate all'Euronext Growth Milan hanno registrato un calo delle vendite durante la crisi pandemica e una successiva ripresa post crisi. L'impatto della crisi pandemica in termini di fatturato è stato più marcato nel caso di CLABO; negli anni successivi la società ha registrato un andamento crescente delle vendite superando i valori precrisi. Tuttavia, nel primo semestre 2024 le vendite della società hanno registrato un andamento inverso, con una riduzione di circa il 7% rispetto allo stesso periodo del 2023. Le altre due società quotate all'Euronext Growth Milan avevano registrato un calo di fatturato meno significativo durante la crisi pandemica e una crescita più rapida nell'anno successivo, soprattutto nel caso di WEBSOLUTE. Dopo il rimbalzo positivo delle

vendite nel primo semestre 2021, GEL ha mostrato un andamento non costante alternando incrementi e riduzioni delle vendite. Entrambe le società, nel primo semestre 2024, hanno registrato una variazione positiva delle vendite rispetto al primo semestre dell'anno precedente. L'incremento del fatturato della WEBSOLUTE è il secondo più marcato tra quelli registrati dalle società quotate marchigiane e corrisponde a circa il +7,5%.

Figura 9 - Andamento delle vendite del I semestre delle società marchigiane quotate sul mercato principale. Indice I sem. 2007=100



Fonte: Osservatorio imprese della Fondazione Aristide Merloni

Figura 10 - Andamento delle vendite del I semestre delle società marchigiane quotate su Euronext Growth Milan. Indice: I sem. di quotazione = 100

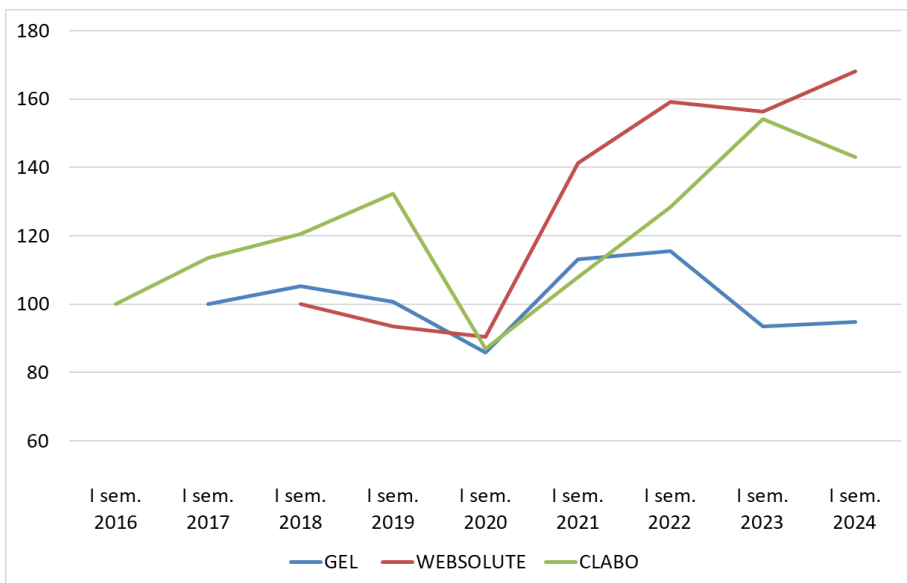

Fonte: Osservatorio imprese della Fondazione Aristide Merloni

Tabella 1 - Conto economico somma delle principali imprese manifatturiere. Bilanci ordinari (valori in milioni di Euro salvo diversa indicazione)

Marche Società manifatturiere	2023	2022	2023 % sulle vendite	2022 % sulle vendite	Variaz. 2023/2022 %
Vendite	19.568	20.084	100,0	100,0	-2,6
Consumi di merci e servizi	-14.359	-15.116	-73,4	-75,3	-5,0
Valore aggiunto	5.209	4.968	26,6	24,7	4,8
Spese di personale	-2.916	-2.810	-14,9	-14,0	3,7
Margine operativo lordo	2.293	2.158	11,7	10,7	6,3
Ammortamenti	-737	-694	-3,8	-3,5	6,3
Proventi finanziari	148	109	0,8	0,5	35,5
Risultato operativo	1.704	1.573	8,7	7,8	8,3
Oneri finanziari	-215	-130	-1,1	-0,6	65,3
Rettifiche di valore	-64	-47	-0,3	-0,2	37,2
Risultato prima delle imposte	1.425	1.397	7,3	7,0	2,0
Imposte	-366	-336	-1,9	-1,7	8,7
Risultato d'esercizio	1.059	1.060	5,4	5,3	-0,1
Dipendenti (numero)	60.476	59.513			1,6
Costo per dipendente (migliaia di Euro)	48,2	47,2			2,1
Valore aggiunto / dipendente (migliaia di Euro)	86,1	83,5			3,2
Numero imprese	750	750			
Vendite medie per impresa (milioni di Euro)	26,1	26,8			
Italia* Società manifatturiere	2023	2022	2023 % sulle vendite	2022 % sulle vendite	Variaz. 2023/2022 %
Vendite	489.881	485.752	100,0	100,0	0,8
Consumi di merci e servizi	-383.793	-386.212	-78,3	-79,5	-0,6
Valore aggiunto	106.088	99.541	21,7	20,5	6,6
Spese di personale	-57.595	-55.055	-11,8	-11,3	4,6
Margine operativo lordo	48.494	44.485	9,9	9,2	9,0
Ammortamenti	-17.652	-16.956	-3,6	-3,5	4,1
Proventi finanziari	10.880	8.150	2,2	1,7	33,5
Utile operativo	41.722	35.679	8,5	7,3	16,9
Oneri finanziari	-6.737	-3.822	-1,4	-0,8	76,3
Rettifiche di valore	1.153	1.319	0,2	0,3	-12,5
Risultato ante imposte	36.138	33.176	7,4	6,8	8,9
Imposte	-7.631	-7.352	-1,6	-1,5	3,8
Risultato d'esercizio	28.506	25.824	5,8	5,3	10,4
Dipendenti (numero)	845.523	831.955			1,6
Costo per dipendente (migliaia di Euro)	68,1	66,2			2,9
Valore aggiunto / dipendente (migliaia di Euro)	125,5	119,6			4,9
Italia* Società di medie dimensioni	2023	2022	2023 % sulle vendite	2022 % sulle vendite	Variaz. 2023/2022 %
Vendite	49.835	51.918	100,0	100,0	-4,0
Consumi di merci e servizi	-39.996	-42.595	-80,3	-82,0	-6,1
Valore aggiunto	9.840	9.324	19,7	18,0	5,5
Spese di personale	-4.533	-4.389	-9,1	-8,5	3,3
Margine operativo lordo	5.306	4.935	10,6	9,5	7,5
Ammortamenti	-1.611	-1.547	-3,2	-3,0	4,1
Proventi finanziari	360	178	0,7	0,3	102,6
Utile operativo	4.055	3.565	8,1	6,9	13,7
Oneri finanziari	-459	-245	-0,9	-0,5	87,1
Rettifiche di valore	160	294	0,3	0,6	-45,6
Risultato ante imposte	3.757	3.615	7,5	7,0	3,9
Imposte	-868	-788	-1,7	-1,5	10,0
Risultato d'esercizio	2.889	2.826	5,8	5,4	2,2
Dipendenti (numero)	79.004	77.148			2,4
Costo per dipendente (migliaia di Euro)	57,4	56,9			0,9
Valore aggiunto / dipendente (migliaia di Euro)	124,5	120,9			3,1
Numero imprese	462	462			
Vendite medie per impresa (milioni di Euro)	107,9	112,4			

* Fonte: Mediobanca, Dati cumulativi di 2150 società italiane (2022)

Tabella 2 - Stato patrimoniale somma delle principali imprese manifatturiere. Bilanci ordinari (valori in milioni di Euro salvo diversa indicazione)

Marche Società manifatturiere	2023	2022	2023 % sul totale	2022 % sul totale	Variaz. 2023/2022 %
Liquidità	2.182	2.195	15,5	16,1	-0,6
Circolante netto operativo	4.383	4.252	31,1	31,1	3,1
Immobilizzazione materiali	4.156	3.901	29,5	28,6	6,5
Immobilizzazioni finanziarie	1.754	1.675	12,5	12,3	4,8
Immobilizzazioni immateriali	1.610	1.638	11,4	12,0	-1,7
Capitale investito netto	14.086	13.661	100,0	100,0	3,1
Debiti finanziari a breve	1.719	1.599	12,2	11,7	7,5
Debiti finanziari a m/l	1.978	2.450	14,0	17,9	-19,3
Fondi	667	675	4,7	4,9	-1,2
Capitale netto	9.722	8.936	69,0	65,4	8,8
Totale passivo e netto	14.086	13.661	100,0	100,0	3,1

Italia* Società manifatturiere	2023	2022	2023 % sul totale	2022 % sul totale	Variaz. 2023/2022 %
Liquidità	40.079	44.725	9,9	11,7	-10,4
Circolante netto operativo	98.912	86.511	24,5	22,6	14,3
Immobilizzazione materiali	94.977	92.679	23,5	24,2	2,5
Immobilizzazioni finanziarie	121.925	112.052	30,2	29,2	8,8
Immobilizzazioni immateriali	48.298	47.444	11,9	12,4	1,8
Capitale investito netto	404.191	383.412	100,0	100,0	5,4
Debiti finanziari a breve	58.812	58.206	14,6	15,2	1,0
Debiti finanziari a m/l	62.009	62.080	15,3	16,2	-0,1
Fondi	22.077	21.272	5,5	5,5	3,8
Capitale netto	261.293	241.853	64,6	63,1	8,0
Totale passivo e netto	404.191	383.412	100,0	100,0	5,4

Italia* Società di medie dimensioni	2023	2022	2023 % sul totale	2022 % sul totale	Variaz. 2023/2022 %
Liquidità	8.235	8.760	19,7	22,3	-6,0
Circolante netto operativo	13.308	10.892	31,9	27,8	22,2
Immobilizzazione materiali	13.180	13.033	31,6	33,2	1,1
Immobilizzazioni finanziarie	4.597	3.989	11,0	10,2	15,2
Immobilizzazioni immateriali	2.428	2.528	5,8	6,4	-3,9
Capitale investito netto	41.749	39.202	100,0	100,0	6,5
Debiti finanziari a breve	5.954	5.395	14,3	13,8	10,3
Debiti finanziari a m/l	6.121	6.172	14,7	15,7	-0,8
Fondi	1.452	1.352	3,5	3,4	7,4
Capitale netto	28.223	26.282	67,6	67,0	7,4
Totale passivo e netto	41.749	39.202	100,0	100,0	6,5

* Fonte: Mediobanca, Dati cumulativi di 2150 società italiane (2022)

Tabella 3 - Indici calcolati sui bilanci somma

Marche Società manifatturiere	2023	2022	Variazione 2023/2022 %
ROS %	8,7	7,8	11,2
Vendite / Capitale Investito	1,4	1,5	-5,5
ROI %	12,1	11,5	5,0
ROE %	10,9	11,9	-8,2
Capitale netto / immobilizzazioni	1,3	1,2	4,3
Capitale permanente / immobilizzazioni	1,6	1,7	-1,7
Debiti finanziari / capitale netto	0,4	0,5	-16,1
Italia* Società manifatturiere	2023	2022	Variazione 2023/2022 %
ROS %	8,5	7,3	16,0
Vendite / Capitale Investito	1,2	1,3	-4,3
ROI %	10,3	9,3	10,9
ROE %	10,9	10,7	2,2
Capitale netto / immobilizzazioni	1,0	1,0	2,7
Capitale permanente / immobilizzazioni	1,3	1,3	1,0
Debiti finanziari / capitale netto	0,5	0,5	-7,0
Italia* Società di medie dimensioni	2023	2022	Variazione 2023/2022 %
ROS %	8,1	6,9	18,5
Vendite / Capitale Investito	1,2	1,3	-9,9
ROI %	9,7	9,1	6,8
ROE %	10,2	10,8	-4,8
Capitale netto / immobilizzazioni	1,4	1,3	3,9
Capitale permanente / immobilizzazioni	1,8	1,7	2,4
Debiti finanziari / capitale netto	0,4	0,4	-2,8

* Fonte: Mediobanca, Dati cumulativi di 2150 società italiane (2022)

Tabella 4 - Vendite e risultato operativo per settore (valori in milioni di Euro salvo diversa indicazione)

Settore	Numero imprese	Vendite 2023	Vendite 2022	Variazione vendite 2023/2022 %	ROS 2023 %	ROS 2022 %
Alimentare	51	1.548	1.503	3,0	3,5	2,1
Altre industrie manifatturiere	12	133	124	7,7	5,9	3,6
Apparecchi elettrici ed elettronici	60	2.980	3.031	-1,7	9,1	7,7
Carta e stampa	31	565	636	-11,1	11,5	12,6
Chimica e farmaceutica	30	805	872	-7,8	12,8	10,6
Gomma e plastica	94	2.103	2.206	-4,7	11,6	8,4
Legno, mobili e arredamento	106	2.552	2.607	-2,1	6,1	4,1
Macchine	70	1.927	2.003	-3,8	9,3	8,2
Mezzi di trasporto	15	383	385	-0,4	6,0	3,2
Minerali non metalliferi	24	371	344	7,7	10,0	7,2
Pelli, cuoio e calzature	69	2.127	1.996	6,6	7,0	7,6
Prodotti in metallo	152	3.305	3.676	-10,1	9,8	11,1
Tessile e abbigliamento	36	769	702	9,5	11,9	10,9
Totale	750	19.568	20.084	-2,6	8,7	7,8

Tabella 5 - Vendite e risultato operativo per dimensione d'impresa (valori in milioni di Euro salvo diversa indicazione)

Dimensione	Numero imprese	Vendite 2023	Vendite 2022	Variazione vendite 2023/2022 %	ROS 2023 %	ROS 2022 %
Grandi	30	7577	7966	-4,9	7,1	7,0
Medio-grandi	97	4853	4836	0,4	11,1	9,3
Medie	283	4730	4787	-1,2	9,1	7,9
Piccole	340	2409	2495	-3,5	8,3	7,3
Totale	750	19568	20084	-2,6	8,7	7,8

*Grandi (> 100 milioni di vendite); Medio-grandi (da 30 a 100 milioni di vendite);
Medie (da 10 a 30 milioni di vendite); Piccole (meno di 10 milioni di vendite)*

Tabella 6 - Dipendenti e costo per dipendente per settore (valori in migliaia di Euro salvo diversa indicazione)

Settore	Numero imprese	Addetti 2023 (numero)	Addetti 2022 (numero)	Variazione addetti 2023/2022 (%)	Costo per addetto 2023 (migliaia di Euro)	Costo per addetto 2022 (migliaia di Euro)
Alimentare	51	4.031	3.800	6,1	40,6	41,3
Altre industrie manifatturiere	12	569	532	7,0	44,2	43,7
Apparecchi elettrici ed elettronici	60	8.081	8.156	-0,9	56,0	53,9
Carta e stampa	31	1.770	1.662	6,5	44,5	43,4
Chimica e farmaceutica	30	1.581	1.570	0,7	55,5	54,1
Gomma e plastica	94	6.549	6.408	2,2	47,1	46,1
Legno, mobili e arredamento	106	8.439	8.512	-0,9	45,4	43,7
Macchine	70	7.325	7.247	1,1	52,9	53,4
Mezzi di trasporto	15	1.200	1.149	4,4	46,1	44,7
Minerali non metalliferi	24	1.630	1.768	-7,8	47,0	40,7
Pelli, cuoio e calzature	69	6.950	6.650	4,5	46,2	45,4
Prodotti in metallo	152	9.445	9.474	-0,3	48,3	47,1
Tessile e abbigliamento	36	2.906	2.585	12,4	41,3	41,7
Totale	750	60.476	59.513	1,6	48,2	47,2

Tabella 7 - Classifica delle principali società marchigiane 2023 (migliaia di Euro salvo diversa indicazione)

Pos. 2023 ¹	Pos. 2022 ¹	Bil. ²	Ragione sociale ³	Vendite 2023	Vendite 2022	Variaz. Vendite (%)	Risultato d'esercizio 2023	Risultato d'esercizio / Vendite (%)
1	1	Con	ARISTON GROUP*	3.091.800	2.378.800	30,0	191.200	6,2
2	2	Con	CONAD ADRIATICO SOC. COOP.	1.300.479	1.204.123	8,0	41.373	3,2
3	3	Con	TOD'S S.P.A.	1.126.689	1.006.979	11,9	50.018	4,4
4	5	Ord	MAGAZZINI GABRIELLI S.P.A.	1.096.057	888.604	23,3	34.228	3,1
5	6	Ord	A.C.R.A.F. S.P.A.	895.378	856.619	4,5	74.418	8,3
6	4	Con	PROFILGLASS S.P.A.	821.298	989.653	-17,0	48.403	5,9
7	7	Con	BIESSE S.P.A.	785.002	822.425	-4,6	12.483	1,6
H	H	Con	TEAMSYSTEM HOLDCO S.P.A.*	727.378	563.508	29,1	-75.219	-10,3
8	8	Con	FILENI ALIMENTARE S.P.A.*	621.865	609.164	2,1	1.656	0,3
H	H	Con	RENCO GROUP S.P.A.*	593.003	444.014	33,6	15.540	2,6
9	9	Con	GOLDENGAS S.P.A.	487.732	595.434	-18,1	7.759	1,6
10	10	Con	ELICA S.P.A.	472.450	548.574	-13,9	11.271	2,4
11	12	Ord	CARNI SOC. COOP. AGRICOLA	461.199	445.114	3,6	139	0,0
12	13	Con	ASK INDUSTRIES S.P.A.	432.839	399.697	8,3	16.060	3,7
13	14	Ord	TEAMSYSTEM S.P.A.*	428.912	330.766	29,7	-129.117	-30,1
H	H	Con	HB BOSCARINI S.P.A.	418.541	393.225	6,4	69.277	16,6
14	15	Ord	REMATARLAZZI S.P.A.	350.246	323.907	8,1	25.582	7,3
15	18	Ord	SIMONETTI MARIO S.R.L.	311.893	279.326	11,7	8.535	2,7
16	16	Con	COAL - SOC. COOP. A R.L.	303.238	286.833	5,7	3.831	1,3
17	17	Con	CE.DI. MARCHE SOC. COOP.	299.395	285.209	5,0	6.767	2,3
18	21	Ord	RENCO S.P.A.°	287.059	264.624	8,5	4.189	1,5
19	23	Con	CARLINI GOMME S.R.L.	280.574	263.854	6,3	10.999	3,9
20	20	Ord	LUBE INDUSTRIES S.R.L.	274.343	269.588	1,8	19.063	6,9
21	26	Con	SABELLI S.P.A.	261.053	230.721	13,1	19.776	7,6
22	27	Ord	EDIF S.P.A.	254.336	229.534	10,8	24.133	9,5
23	24	Ord	COOPERLAT SOC. COOP. AGRICOLA	248.448	247.008	0,6	2.428	1,0
24	11	Ord	API RAFFINERIA DI ANCONA S.P.A.	246.822	462.185	-46,6	2.675	1,1
25	22	Con	SCAVOLINI S.P.A.	243.255	264.365	-8,0	7.439	3,1
26	19	Ord	FINPROJECT S.P.A.	225.574	272.573	-17,2	5.955	2,6
27	31	Ord	POLTRONA FRAU S.P.A.	219.024	202.011	8,4	27.187	12,4
28	29	Ord	IMAC S.P.A.	210.479	217.056	-3,0	5.659	2,7
29	25	Ord	FAINPLAST S.R.L.	196.531	232.136	-15,3	7.393	3,8
H	H	Con	MARIO CLEMENTONI HOLDING S.R.L.*	190.106	197.169	-3,6	3.394	1,8
30	35	Ord	MARINELLI CUCINE S.R.L.	189.970	179.555	5,8	2.077	1,1
31	32	Con	RIVACOLD S.R.L.	179.521	199.469	-10,0	1.039	0,6
32	30	Ord	FABER S.P.A.	175.056	208.428	-16,0	5.108	2,9
H	H	Con	OMT BELFORTE S.R.L.*	167.969	184.279	-8,9	37.462	22,3
33	43	Ord	6 TOUR S.R.L.	166.889	148.788	12,2	3.963	2,4
34	34	Ord	BENELLI ARMI S.P.A.	166.253	189.083	-12,1	21.813	13,1
35	36	Ord	IMAB GROUP S.P.A.	166.089	175.160	-5,2	12	0,0
36	44	Ord	DI.BA. S.P.A.	164.091	145.780	12,6	1.287	0,8
37	48	Con	ARENA S.P.A.	163.572	141.856	15,3	5.993	3,7
38	122	Ord	DOMINA S.P.A.	162.467	65.540	147,9	2.474	1,5
39	33	Ord	GAV MANGIMI S.R.L.	161.342	193.965	-16,8	37	0,0
40	40	Ord	ACEMA S.P.A.	158.605	160.879	-1,4	1.700	1,1
41	39	Ord	CLEMENTONI S.P.A.	157.121	162.172	-3,1	1.270	0,8
42	37	Ord	E.M.C. FIME S.R.L.	153.368	173.176	-11,4	6.856	4,5
H	H	Con	FINPAS S.R.L.*	151.804	167.372	-9,3	12.573	8,3
43	56	Ord	SCHNELL S.P.A.	150.403	130.611	15,2	4.423	2,9
44	n.d.	Ord	GIANO S.R.L.*	149.994			-2.092	-1,4
45	41	Ord	IGUZZINI ILLUMINAZIONE S.P.A.	148.935	157.274	-5,3	13.067	8,8
46	42	Ord	MARINELLI PREFABBRICATI S.R.L.	146.746	157.227	-6,7	1.261	0,9
47	62	Con	C.I.A.M. S.R.L.	145.784	119.311	22,2	7.738	5,3
48	45	Con	MARCHE MULTISERVIZI S.P.A.	145.047	145.729	-0,5	12.320	8,5
49	53	Con	GALLERY HOLDING S.P.A.	141.535	133.765	5,8	562	0,4
50	47	Ord	CARIAGGI LANIFICIO S.P.A.	139.412	142.931	-2,5	8.530	6,1
51	51	Ord	INDUSTRIA CHIMICA ADRIATICA S.P.A.	132.163	134.939	-2,1	12.778	9,7

1 H = Holding; 2 Con = bilancio consolidato; Ord = bilancio ordinario; 3 * = Vedi le Note ai bilanci; ° = valore della produzione

Tabella 7 - Classifica delle principali società marchigiane 2023 (migliaia di Euro salvo diversa indicazione)

Pos. 2023 ¹	Pos. 2022 ¹	Bil. ²	Ragione sociale ³	Vendite 2023	Vendite 2022	Variaz. Vendite (%)	Risultato d'esercizio 2023	Risultato d'esercizio / Vendite (%)
52	49	Ord	F A B S.R.L.	131.933	141.213	-6,6	4.126	3,1
53	28	Ord	PROMETEO S.P.A.	130.713	227.733	-42,6	2.028	1,6
54	46	Ord	FIORINI INTERNATIONAL ITALIA S.P.A.	130.075	145.210	-10,4	9.984	7,7
55	66	Con	LA BOTTEGA S.P.A.	126.459	103.158	22,6	13.514	10,7
56	64	Con	NAMIRIAL S.P.A.	124.495	115.266	8,0	-1.895	-1,5
57	52	Ord	GIESSEGI INDUSTRIA MOBILI S.P.A.	123.806	134.048	-7,6	1.246	1,0
58	57	Ord	PIGINI S.R.L.	122.996	123.152	-0,1	12.788	10,4
59	60	Ord	B.A.G. S.P.A.	122.265	121.244	0,8	6.659	5,4
60	59	Con	TS S.R.L.	121.714	122.291	-0,5	1.508	1,2
61	58	Ord	SITTALIA S.P.A.	119.606	122.428	-2,3	1.694	1,4
62	73	Ord	KING S.P.A.	113.524	97.097	16,9	5.058	4,5
H	H	Con	SUMMA S.R.L.*	110.185	113.009	-2,5	13.475	12,2
63	61	Con	SIMONELLI GROUP S.P.A.	109.425	121.109	-9,6	17.407	15,9
64	63	Ord	SOCIETA' AGRICOLA FILENI S.R.L.	108.593	118.505	-8,4	39	0,0
65	126	Ord	CRUCIANELLI REST/EDILE S.R.L.°	108.584	64.574	68,2	3.615	3,3
66	76	Ord	GREEN POWER SYSTEMS S.R.L.	107.986	92.420	16,8	5.750	5,3
67	87	Ord	PREMIATA S.R.L.	107.252	83.115	29,0	22.612	21,1
68	38	Ord	HERA COMM MARCHE S.R.L.	105.809	164.087	-35,5	5.396	5,1
69	69	Ord	CENTRALTUBI S.P.A.	105.620	101.331	4,2	15.996	15,1
70	55	Ord	VALMEX S.P.A.	105.391	132.101	-20,2	3.704	3,5
71	70	Ord	THERMOWATT S.P.A.	103.920	100.794	3,1	9.640	9,3
72	102	Con	QS GROUP S.P.A.	102.136	74.614	36,9	4.781	4,7
73	95	Ord	AUGUSTO GABELLINI S.R.L.	99.620	75.936	31,2	479	0,5
H	H	Con	LA FONTE S.P.A.*	99.300	92.815	7,0	1.309	1,3
74	96	Ord	PAIMA S.P.A.	98.129	75.863	29,4	20.639	21,0
75	107	Ord	STR AUTOMOTIVE S.R.L.	97.080	71.087	36,6	4.523	4,7
76	127	Con	LARDINI S.P.A.	96.949	64.209	51,0	4.280	4,4
77	101	Ord	PALUMBO SUPERYACHTS ANCONA S.R.L.°	95.047	74.763	27,1	452	0,5
78	65	Ord	BENELLI Q. J. S.R.L.	92.165	115.173	-20,0	98	0,1
79	83	Ord	FALC S.P.A.	91.651	84.443	8,5	4.561	5,0
80	88	Ord	ADDIS S.R.L.	91.418	82.766	10,5	869	1,0
81	108	Ord	DELTA MOTORS S.P.A.	90.548	70.697	28,1	1.293	1,4
82	75	Ord	ELIGROUP - ELI S.R.L.	90.351	92.481	-2,3	5.785	6,4
83	86	Ord	SOCIETA' AGRICOLA SORRISO S.R.L.	89.954	83.489	7,7	4	0,0
84	129	Ord	SIGMA S.P.A.	88.637	63.595	39,4	5.557	6,3
85	68	Ord	SIDER ROTTAMI ADRIATICA S.P.A.	88.582	101.484	-12,7	1.174	1,3
86	99	Ord	STILE S.P.A.	88.239	74.863	17,9	2.508	2,8
87	111	Ord	TECNOPLAST S.R.L.	87.515	69.429	26,0	11.459	13,1
88	93	Ord	ARBO S.P.A.	86.935	77.457	12,2	-7.640	-8,8
89	91	Ord	ITALIANA CORRUGATI S.P.A.	86.240	79.416	8,6	23.367	27,1
90	84	Ord	AEA S.R.L.	84.416	84.047	0,4	9.096	10,8
91	92	Ord	CO.D.IN. MARCHE	82.945	78.212	6,1	13	0,0
92	74	Ord	HSD S.P.A.	82.499	94.014	-12,2	7.789	9,4
93	90	Ord	COOSS MARCHE ONLUS SOC. COOP. P. A.	82.496	80.537	2,4	211	0,3
94	105	Ord	TRE EFFE S.R.L.	81.530	72.871	11,9	1.637	2,0
95	114	Ord	IDROFOGLIA S.R.L.	80.942	68.245	18,6	3.093	3,8
96	77	Ord	SIFA S.P.A.	80.926	91.502	-11,6	6.059	7,5
97	89	Con	RAINBOW S.P.A.	80.304	82.091	-2,2	4.309	5,4
98	134	Ord	TOMBOLINI MOTOR COMPANY S.P.A.	79.782	62.145	28,4	1.181	1,5
99	72	Ord	NAVIGAZIONE MONTANARI S.P.A.	78.683	97.636	-19,4	11.885	15,1
100	67	Ord	ONDULATO PICENO S.R.L.	78.084	102.838	-24,1	9.314	11,9
101	85	Ord	LAMIAL S.R.L.	77.738	83.697	-7,1	313	0,4
102	54	Ord	ASTEVA ENERGIA S.P.A.	77.548	132.285	-41,4	2.448	3,2
103	106	Ord	FIMI S.P.A.	76.971	72.603	6,0	5.496	7,1
104	78	Con	FIORINI PACKAGING S.P.A.	76.737	90.426	-15,1	1.391	1,8
105	98	Ord	SIMONETTA S.P.A.	74.270	74.951	-0,9	3.135	4,2
106	97	Ord	IMETER S.R.L.	74.174	75.563	-1,8	7.525	10,1

1 H = Holding; 2 Con = bilancio consolidato; Ord = bilancio ordinario; 3 * = Vedi le Note ai bilanci; ° = valore della produzione

Tabella 7 - Classifica delle principali società marchigiane 2023 (migliaia di Euro salvo diversa indicazione)

Pos. 2023 ¹	Pos. 2022 ¹	Bil. ²	Ragione sociale ³	Vendite 2023	Vendite 2022	Variaz. Vendite (%)	Risultato d'esercizio 2023	Risultato d'esercizio / Vendite (%)
107	112	Ord	VIVA SERVIZI S.P.A.	73.663	69.424	6,1	5.772	7,8
108	79	Ord	CONSORZIO AGRARIO PROV. DI ANCONA	73.079	87.121	-16,1	26	0,0
109	146	Ord	EMILCAR S.R.L.	72.677	57.192	27,1	507	0,7
110	147	Ord	CEREAL DORICA S.R.L.	72.260	57.030	26,7	447	0,6
111	155	Ord	MECC. AL S.R.L.	71.378	55.499	28,6	11.601	16,3
112	100	Ord	PAPALINI S.P.A.	70.276	74.777	-6,0	-268	-0,4
113	116	Ord	AGENZIAPIU' S.P.A.	70.176	67.976	3,2	1.387	2,0
114	71	Ord	GOLDENERGY S.R.L.	69.792	99.185	-29,6	4.869	7,0
115	179	Ord	CANTIERE DELLE MARCHE S.R.L.°	69.735	46.587	49,7	852	1,2
116	143	Ord	EMIL AUTOS S.R.L.	69.524	57.912	20,1	351	0,5
117	81	Ord	CECI SIDERURGICA S.R.L.	69.356	85.976	-19,3	1.988	2,9
118	117	Ord	ARTISANS SHOES S.R.L.	68.173	67.831	0,5	499	0,7
119	119	Ord	ADRIA FERRIES S.P.A.	68.061	66.098	3,0	19.869	29,2
120	130	Ord	TOGNI S.P.A.	67.999	63.518	7,1	3.450	5,1
121	154	Con	TOPSTAR S.P.A.	67.580	55.714	21,3	4.398	6,5
122	188	Ord	PANICHI S.R.L.°	67.407	44.632	51,0	11.454	17,0
123	137	Con	ALLUFLON S.P.A.	66.779	59.729	11,8	1.913	2,9
124	125	Con	UNIONALPHA S.P.A.	66.397	64.609	2,8	6.940	10,5
125	128	Ord	COAL AGROALIMENTARE S.R.L.	66.307	64.034	3,5	302	0,5
126	94	Ord	MESSERS' PACKAGING S.R.L.	65.407	76.229	-14,2	5.892	9,0
127	135	Ord	EA S.R.L.	64.514	60.941	5,9	2.772	4,3
128	152	Ord	I.M.A. S.R.L.	64.055	56.040	14,3	1.990	3,1
129	162	Ord	TRANSADRIATICO S.C.A.R.L.P.A.	63.958	53.431	19,7	691	1,1
130	163	Con	HALLEY INFORMATICA S.R.L.	63.683	53.364	19,3	10.899	17,1
131	150	Con	ARCADIA S.R.L.*	63.017	56.169	12,2	7.064	11,2
132	118	Ord	SOCIETA AGRICOLA BIOLOGICA FILENI S.R.L.	62.571	67.266	-7,0	72	0,1
133	353	Ord	MECCANICA H7 S.R.L.	62.089	23.044	169,4	593	1,0
134	132	Con	F.I.D.E.A. S.P.A.	61.989	62.775	-1,3	2.677	4,3
135	113	Ord	ROMANA COSTRUZIONI S.P.A.°	61.987	68.517	-9,5	12.433	20,1
136	123	Ord	TRANSPORT SERVICE SOC. COOP.	61.621	65.436	-5,8	55	0,1
137	157	Ord	HP COMPOSITES S.P.A.	61.052	55.258	10,5	383	0,6
138	138	Ord	SA.MI PLASTIC S.P.A.	60.690	59.672	1,7	9.461	15,6
139	104	Ord	PLAST-MECCANICA S.P.A.	60.667	73.099	-17,0	2.503	4,1
140	165	Con	CLABO S.P.A.	60.525	51.429	17,7	1.246	2,1
141	268	Ord	TURLA COSTRUZIONI S.R.L.°	60.298	32.469	85,7	5.315	8,8
142	115	Ord	LEAD TIME S.P.A.	59.903	68.107	-12,0	2.148	3,6
143	160	Ord	LA NEF S.P.A.	59.551	54.691	8,9	3.191	5,4
144	148	Ord	F.LLI SIMONETTI S.P.A.	58.729	56.941	3,1	2.876	4,9
145	158	Ord	CIP CICLI INTEGRATI IMPIANTI PRIMARI S.P.A.	58.588	55.167	6,2	7.426	12,7
146	80	Ord	ORLANDONI METALLI S.R.L.	57.883	86.182	-32,8	2.752	4,8
147	82	Ord	DISCOVERDE S.R.L.	57.866	84.847	-31,8	208	0,4
148	151	Ord	SO.MA.CI.S. S.P.A.	57.278	56.143	2,0	7.716	13,5
149	161	Ord	ECOFLAM BRUCIATORI S.P.A.	57.267	54.562	5,0	2.870	5,0
150	n.d.	Con	VITRIFRIGO S.R.L.*	57.232			3.257	5,7
151	202	Ord	VALMOR S.R.L.	57.064	41.793	36,5	2.044	3,6
152	110	Ord	IKONIC S.R.L.	57.016	69.727	-18,2	-10.659	-18,7
153	109	Ord	CO.FER.M. S.P.A.	56.825	69.911	-18,7	-241	-0,4
154	124	Ord	FOX PETROLI S.P.A.	56.201	65.414	-14,1	8.872	15,8
155	170	Ord	COSMARI SRL - S.R.L.	56.025	49.717	12,7	85	0,2
156	197	Ord	I.P.S.A. S.P.A.	55.988	42.387	32,1	7.302	13,0
157	149	Con	ASET S.P.A.	55.637	56.683	-1,8	2.838	5,1
158	131	Ord	O.M.C.E. DI ROCCHETTI AMLETO S.P.A	55.630	63.516	-12,4	6.211	11,2
159	193	Ord	PIERALISI F.LLI S.P.A.	55.202	42.605	29,6	103	0,2
160	192	Ord	CONCEPT GROUP S.R.L.	54.259	43.331	25,2	312	0,6
161	141	Ord	NACATUR INTERNATIONAL IMPORT EXPORT S.R.L.	53.418	58.720	-9,0	9.214	17,2
162	133	Ord	UNIFRUTTI DISTRIBUTION S.P.A.	53.205	62.390	-14,7	-2.403	-4,5
163	218	Ord	BLUPURA S.R.L.	52.573	39.444	33,3	9.863	18,8

1 H = Holding; 2 Con = bilancio consolidato; Ord = bilancio ordinario; 3 * = Vedi le Note ai bilanci; ° = valore della produzione

Tabella 7 - Classifica delle principali società marchigiane 2023 (migliaia di Euro salvo diversa indicazione)

Pos. 2023 ¹	Pos. 2022 ¹	Bil. ²	Ragione sociale ³	Vendite 2023	Vendite 2022	Variaz. Vendite (%)	Risultato d'esercizio 2023	Risultato d'esercizio / Vendite (%)
164	187	Ord	ASSOC. DI PRODUTTORI PROMARCHE S.C.A.R.L.P./	52.308	44.739	16,9	2.410	4,6
165	166	Con	ASPES S.P.A.	52.267	51.299	1,9	748	1,4
H	H	Con	CAMORFIN S.R.L.*	51.287	59.703	-14,1	-1.409	-2,7
166	169	Con	MAIT S.P.A.	51.246	50.403	1,7	1.638	3,2
167	n.d.	Ord	GREEN TEAM S.R.L.*	51.090			2.354	4,6
168	222	Ord	EUSEBI S.P.A.	50.739	38.540	31,7	778	1,5
169	183	Ord	INTERNATIONAL PROMO STUDIO S.R.L.	50.639	45.306	11,8	4.376	8,6
170	145	Ord	EUROSUOLE S.P.A.	49.117	57.467	-14,5	4.638	9,4
171	121	Ord	GOLDENPLAST S.P.A.	48.830	65.547	-25,5	5.695	11,7
172	153	Ord	ROCCHEGGIANI S.P.A.	48.647	55.772	-12,8	2.584	5,3
173	168	Ord	PICENUM PLAST S.P.A.	48.545	50.781	-4,4	8.389	17,3
174	176	Ord	ILVA GLASS S.P.A.	48.496	47.565	2,0	2.426	5,0
175	213	Ord	INIM ELECTRONICS S.R.L.	47.854	39.749	20,4	9.882	20,7
176	201	Ord	O.R.T.O. VERDE S.C.A.P.A.	47.768	41.845	14,2	67	0,1
177	200	Ord	SABELLI DISTRIBUZIONE S.R.L.	47.435	41.999	12,9	1.534	3,2
178	186	Ord	OFFICINE MECCANICHE ALTA SPECIALIZZAZIONE S.P.A.	47.416	44.974	5,4	1.322	2,8
179	191	Ord	MESSERS' S.P.A.	47.381	43.466	9,0	4.778	10,1
180	140	Ord	CO.FER.METAL. MARCHE S.R.L.	47.353	59.411	-20,3	1.644	3,5
181	173	Ord	REDA RETAIL S.P.A.	47.335	48.531	-2,5	2.765	5,8
182	185	Ord	LABOR S.P.A.	46.981	44.985	4,4	1.572	3,3
183	n.d.	Con	C.M.T. UTENSILI S.P.A.	46.416			4.826	10,4
184	190	Ord	ALBA S.R.L.	46.246	43.670	5,9	1.609	3,5
185	177	Ord	ENEDO S.P.A.	45.799	47.319	-3,2	1.093	2,4
186	245	Ord	TLM DI ANDREANI ANTONIO S.R.L.	45.582	35.306	29,1	1.309	2,9
187	159	Ord	SKALO S.P.A.	45.463	54.901	-17,2	201	0,4
188	254	Con	CIVITANAVI SYSTEMS S.P.A.	45.041	34.132	32,0	4.372	9,7
189	175	Ord	INDUSTRIA FRIGORIFERI ITALIANA S.P.A.	44.752	48.021	-6,8	542	1,2
190	180	Ord	ISOFORM S.R.L.	44.704	46.342	-3,5	6.462	14,5
191	164	Con	MENGGI S.P.A.	44.593	51.687	-13,7	-8.427	-18,9
192	139	Ord	ELCO ITALIA S.P.A.	44.501	59.439	-25,1	3.075	6,9
193	184	Ord	OP LA MARCA GRAINS SOC. CONS. A R.L.	44.492	45.006	-1,1	3	0,0
194	136	Ord	L.M. DEI F.LLI MONTICELLI S.R.L.	44.382	60.289	-26,4	8.549	19,3
195	206	Ord	THYMOS S.R.L.	44.209	41.354	6,9	1.407	3,2
196	297	Ord	TECNOSTAMPA S.R.L.	43.989	29.878	47,2	-1.774	-4,0
197	196	Ord	CASALI - INDUSTRIA CHIMICA E BITUMINOSA S.P.A.	43.376	42.445	2,2	1.192	2,7
198	167	Ord	PEBO S.P.A.	43.013	50.983	-15,6	2.455	5,7
199	247	Ord	LUXCAR S.P.A.	42.732	35.224	21,3	653	1,5
200	230	Ord	SACCARIA IDROTERMOSANITARI S.R.L.	42.681	36.928	15,6	2.640	6,2
201	226	Ord	ICI INDUSTRIA CONSERVIERA ITTICA S.R.L.	42.157	38.003	10,9	353	0,8
202	209	Ord	LUCE SOLI E MAZZIERI S.P.A.	42.060	40.789	3,1	367	0,9
203	208	Ord	MONDI TOLENTINO S.R.L.	41.847	40.870	2,4	6.554	15,7
204	174	Ord	ARTURO MANCINI S.R.L.	41.751	48.071	-13,1	983	2,4
205	142	Ord	TECNOFILM S.P.A.	41.532	57.970	-28,4	151	0,4
206	214	Ord	S.I.A. SOCIETA' ITALIANA ALIMENTI S.P.A.	41.500	39.688	4,6	3.620	8,7
207	120	Ord	FT TRADECOM S.R.L.	41.451	66.009	-37,2	436	1,1
208	189	Ord	GAROFOLI S.P.A.	41.312	44.137	-6,4	2.718	6,6
209	204	Ord	COOP. AUTOTRASP. RIUNITI DI PESARO E URBINO A R.L.	41.232	41.406	-0,4	-93	-0,2
210	224	Ord	BROS MANIFATTURE S.R.L.	41.061	38.136	7,7	1.084	2,6
211	144	Ord	YKK MEDITERRANEO S.P.A.*	41.039	57.521	-28,7	-4.218	-10,3
212	244	Ord	PANATTA S.R.L.	40.866	35.325	15,7	1.527	3,7
213	205	Ord	COOP. AUTOTRASPORTI FALCONARA	40.783	41.399	-1,5	4	0,0
214	171	Ord	VI.PA. S.R.L.°	40.730	49.222	-17,3	5.666	13,9
215	215	Ord	ANTONIO MERLONI PRESSURE VESSELS S.R.L.	40.562	39.640	2,3	2.649	6,5
216	103	Con	TVS S.P.A.	40.518	73.758	-45,1	-2.795	-6,9
217	172	Ord	B 4 LIVING S.P.A.	39.996	49.140	-18,6	-265	-0,7
218	203	Ord	ESCA S.R.L.	39.730	41.727	-4,8	4.281	10,8
219	255	Ord	RHUTTEN S.R.L.	39.643	34.035	16,5	1.232	3,1

1 H = Holding; 2 Con = bilancio consolidato; Ord = bilancio ordinario; 3 * = Vedi le Note ai bilanci; ° = valore della produzione

Tabella 7 - Classifica delle principali società marchigiane 2023 (migliaia di Euro salvo diversa indicazione)

Pos. 2023 ¹	Pos. 2022 ¹	Bil. ²	Ragione sociale ³	Vendite 2023	Vendite 2022	Variaz. Vendite (%)	Risultato d'esercizio 2023	Risultato d'esercizio / Vendite (%)
220	212	Ord	SANATRIX GESTIONI S.R.L.	39.375	40.377	-2,5	1.845	4,7
221	194	Ord	TONTARELLI S.P.A.	39.262	42.601	-7,8	-749	-1,9
222	207	Ord	FATTORIE MARCHIGIANE S.C.A.R.L.	39.257	41.042	-4,3	888	2,3
223	178	Ord	VASTOFERRO S.R.L.	39.164	46.661	-16,1	706	1,8
224	262	Ord	MAFLOW BRS S.R.L.	39.088	33.325	17,3	1.164	3,0
225	239	Ord	S.V.I.L.A. S.R.L.	38.707	35.811	8,1	1.659	4,3
226	220	Ord	SAB S.P.A.	38.688	38.920	-0,6	4.074	10,5
227	260	Ord	BALDI S.R.L.	38.608	33.530	15,1	281	0,7
228	493	Ord	WIDER S.R.L.°	38.494	6.226	518,3	47	0,1
229	242	Ord	C.B.F. - BALDUCCI S.P.A.	38.021	35.425	7,3	1.604	4,2
230	256	Ord	MIRITE S.R.L.	37.455	33.923	10,4	189	0,5
231	210	Ord	ASTEFA S.P.A.	37.174	40.713	-8,7	1.198	3,2
232	236	Ord	RATTI S.R.L.	37.004	36.139	2,4	718	1,9
233	243	Ord	CENTRALGARAGE S.R.L.	36.951	35.345	4,5	382	1,0
234	246	Ord	ERNESTOMEDA S.P.A.	36.832	35.270	4,4	162	0,4
235	233	Ord	COAL GESTIONI S.R.L.	36.812	36.523	0,8	-332	-0,9
236	291	Ord	SGALLA S.R.L.	36.606	30.281	20,9	2.569	7,0
237	50	Ord	MED COMPUTER S.R.L.*	36.086	138.655	-74,0	1.322	3,7
238	286	Ord	MEP S.P.A.	36.072	30.920	16,7	1.502	4,2
239	252	Ord	ROLAND DG MID EUROPE S.R.L.	36.036	34.836	3,4	541	1,5
240	232	Ord	INTERPETROL S.R.L.	36.026	36.801	-2,1	805	2,2
241	273	Ord	S2 S.P.A.	35.980	32.146	11,9	348	1,0
242	156	Ord	CONFINDUSTRIA ENERGIA ADRIATICA SOC. CONS. A R.I	35.593	55.371	-35,7	204	0,6
243	228	Ord	CO.PE.MO. - SOC. COOP.	35.534	37.837	-6,1	-215	-0,6
244	295	Ord	RONDINA AUTO S.R.L.	35.517	29.970	18,5	1.227	3,5
245	283	Ord	ETHICA S.R.L.*	35.486	31.214	13,7	7.297	20,6
246	221	Ord	XANIFIN S.R.L.	35.445	38.820	-8,7	5.050	14,2
247	290	Ord	TECHFEM S.P.A.	35.393	30.425	16,3	2.909	8,2
248	195	Ord	ELISABET S.R.L.	35.208	42.477	-17,1	976	2,8
249	234	Ord	ARCANSAS PROFILI S.R.L.	35.157	36.445	-3,5	-5.106	-14,5
250	199	Ord	PANTAREI S.R.L.	34.758	42.104	-17,4	506	1,5
251	280	Ord	ORTENZI S.R.L.	34.723	31.471	10,3	561	1,6
252	299	Ord	F.B.T. - ELETTRONICA S.P.A.	34.382	29.311	17,3	2.897	8,4
253	272	Ord	ROTEC S.P.A.	34.328	32.276	6,4	3.815	11,1
254	293	Ord	GORETTI S.R.L.	34.191	30.084	13,7	7.779	22,7
255	278	Ord	DIA TECH PHARMACOGENETICS S.R.L.	34.190	31.643	8,0	10.819	31,6
256	227	Ord	VIPA POLIMERI S.R.L.	33.962	37.935	-10,5	4.401	13,0
257	302	Ord	ELI S.R.L.	33.854	28.629	18,3	46	0,1
258	349	Ord	GASPARI GABRIELE S.R.L.°	33.692	23.657	42,4	7.759	23,0
259	248	Ord	CONSERVIERA ADRIATICA S.P.A.	33.634	35.211	-4,5	316	0,9
260	264	Ord	ELETTROMEDIA S.R.L.	33.461	32.920	1,6	1.306	3,9
261	216	Ord	D'AURIA PRINTING S.P.A.	33.429	39.626	-15,6	743	2,2
262	261	Ord	CIVITA FORUM S.R.L.	33.312	33.397	-0,3	490	1,5
263	238	Ord	IMPIANTI DISTRIBUZIONE PETROLI S.R.L.	33.281	35.855	-7,2	324	1,0
264	292	Ord	ALGAM EKO S.R.L.	33.129	30.268	9,5	1.100	3,3
265	345	Ord	ITALIAN WINDOW DISTRIBUTION & TRADING S.R.L.	33.060	24.146	36,9	4.813	14,6
266	249	Ord	BORA S.P.A.	32.926	35.027	-6,0	-220	-0,7
267	240	Ord	TERRE CORTESI - MONCARO SOC. COOP. A R.L.	32.668	35.502	-8,0	113	0,3
268	250	Ord	SILGA S.P.A.	32.426	34.901	-7,1	-449	-1,4
269	211	Ord	QUADRI UMBERTO SIDERURGICA S.P.A.	32.218	40.625	-20,7	876	2,7
270	276	Ord	DROP S.R.L.	32.171	31.717	1,4	874	2,7
271	444	Ord	SAITEC COMPANY S.R.L.°	31.446	17.464	80,1	1.519	4,8
272	400	Ord	SIMAM S.P.A.	31.438	19.969	57,4	2.168	6,9
273	182	Ord	RADIANT BRUCIATORI S.P.A.	31.408	45.854	-31,5	3.877	12,3
274	294	Ord	A.S.S.O. S.P.A.	31.129	30.064	3,5	2.808	9,0
275	331	Ord	APRA S.P.A.	31.038	25.124	23,5	2.957	9,5
276	231	Ord	ZANNINI S.P.A.	30.967	36.869	-16,0	1.833	5,9

1 H = Holding; 2 Con = bilancio consolidato; Ord = bilancio ordinario; 3 * = Vedi le Note ai bilanci; ° = valore della produzione

Tabella 7 - Classifica delle principali società marchigiane 2023 (migliaia di Euro salvo diversa indicazione)

Pos. 2023 ¹	Pos. 2022 ¹	Bil. ²	Ragione sociale ³	Vendite 2023	Vendite 2022	Variaz. Vendite (%)	Risultato d'esercizio 2023	Risultato d'esercizio / Vendite (%)
277	321	Ord	MIRKA ITALIA S.R.L.	30.880	25.651	20,4	991	3,2
278	325	Ord	UNION COSMETICS S.R.L.	30.642	25.436	20,5	313	1,0
279	308	Ord	ROGER VIVIER S.P.A.	30.635	27.525	11,3	25.449	83,1
280	417	Ord	COSTRUZIONI NASONI S.R.L.	30.497	18.932	61,1	2.925	9,6
281	284	Ord	COOP. TRASPORTI FOSSOMBRONE S.C.A.R.L.P.A.	30.474	31.036	-1,8	141	0,5
282	413	Ord	G.E.M. ELETTRONICA S.R.L.	30.429	19.109	59,2	9.595	31,5
283	237	Ord	B.S. SERVICE GROUP S.R.L.	30.346	36.029	-15,8	-40	-0,1
284	364	Ord	KONTRAKTOR 21 S.R.L.°	30.278	22.084	37,1	9.541	31,5
285	219	Ord	GENKO S.R.L.	30.097	39.348	-23,5	81	0,3
286	287	Ord	FRATELLI GUZZINI S.P.A.	30.071	30.604	-1,7	1.022	3,4
287	298	Ord	FAZI BATTAGLIA SOCIETA' AGRICOLA A R.L.	30.004	29.541	1,6	-1.379	-4,6
288	266	Ord	PETROLCHIENTI S.R.L.	29.945	32.904	-9,0	222	0,7
289	270	Ord	EXENA S.R.L.	29.931	32.387	-7,6	1.283	4,3
290	378	Ord	SARDELLINI COSTRUZIONI S.R.L.°	29.845	21.290	40,2	1.434	4,8
291	217	Ord	TRANS WORLD SHIPPING S.P.A.	29.845	39.516	-24,5	-284	-1,0
292	376	Ord	G. & G. S.R.L.	29.818	21.469	38,9	306	1,0
293	282	Ord	MARINE WORK SISTEM SOC. CONS. A R.L.	29.804	31.363	-5,0	707	2,4
294	372	Ord	SIMAR GROUP S.R.L.	29.534	21.584	36,8	2.413	8,2
295	341	Ord	CALZATURIFICIO DUCA DEL NORD S.R.L.	29.348	24.416	20,2	170	0,6
296	277	Ord	PICENAMBIENTE S.P.A.	29.307	31.698	-7,5	320	1,1
297	225	Ord	HAPPY CAR S.R.L.	29.040	38.029	-23,6	-1.551	-5,3
298	303	Ord	MANN+HUMMEL WATER & FLUID SOLUTIONS S.P.A.	28.958	28.535	1,5	-2.554	-8,8
299	304	Ord	ANCONAMBIENTE S.P.A.	28.936	28.248	2,4	796	2,8
300	305	Ord	MONTEFELTRO FORAGGI S.R.L.	28.880	28.140	2,6	1.337	4,6
301	316	Ord	LABIRINTO COOPERATIVA SOCIALE	28.843	26.374	9,4	36	0,1
302	229	Ord	CIAR S.P.A.	28.808	37.471	-23,1	-708	-2,5
303	334	Ord	VALENTINO SPORTING SHOES S.R.L.	28.525	24.996	14,1	1.527	5,4
304	296	Ord	SOLARIS SPORT S.R.L.	28.420	29.928	-5,0	58	0,2
305	257	Ord	NOCTIS S.P.A.	28.334	33.710	-15,9	412	1,5
306	319	Ord	RECCHIONI S.R.L.	28.326	25.728	10,1	165	0,6
307	241	Ord	NUOVA FAOS S.R.L.	28.215	35.500	-20,5	5.181	18,4
308	267	Ord	SCATOLIFICIO E.M.A.R. S.R.L.	28.118	32.711	-14,0	2.047	7,3
309	281	Ord	BIEMME S.R.L.	28.029	31.363	-10,6	2.915	10,4
310	314	Ord	EASTLAB S.R.L.	27.912	26.564	5,1	2.519	9,0
311	311	Ord	ENOVETRO S.P.A.	27.900	27.214	2,5	2.596	9,3
312	306	Ord	BECHI CARBURANTI S.R.L.	27.740	27.727	0,0	277	1,0
313	317	Ord	TARDINI S.R.L.	27.615	26.260	5,2	1.381	5,0
314	328	Ord	EURO SUPERAL S.R.L.	27.580	25.310	9,0	1.368	5,0
315	477	Ord	TRAVAGLINI COSTRUZIONI S.R.L.°	27.542	14.480	90,2	5.924	21,5
316	394	Ord	GI COSTRUZIONI S.R.L.°	27.465	20.305	35,3	2.273	8,3
317	344	Ord	MODULA S.R.L.	27.411	24.282	12,9	1.140	4,2
318	346	Ord	LA.I.PE. - LAVORAZIONE ITALIANA PELLERIE	27.410	24.049	14,0	1.595	5,8
319	271	Ord	VALTENNA S.R.L.	27.293	32.379	-15,7	925	3,4
320	348	Ord	UNILINE S.R.L.	27.150	23.985	13,2	705	2,6
321	289	Ord	SELETTA S.R.L.	26.993	30.474	-11,4	970	3,6
322	198	Ord	EUROTUBI S.R.L.	26.917	42.130	-36,1	53	0,2
323	327	Ord	BRAVIISOL DIVISIONE MECCANICA S.R.L.	26.896	25.332	6,2	2.950	11,0
324	409	Ord	FRIGO TECNICA INTERNAZIONALE S.R.L.°	26.728	19.292	38,5	3.597	13,5
325	415	Ord	DOUCAL'S S.R.L.	26.666	19.038	40,1	2.007	7,5
326	263	Ord	PLASTICA VALMISA S.P.A.	26.571	32.984	-19,4	1.905	7,2
327	307	Ord	MORETTI ITALIAN DESIGN S.P.A.	26.553	27.584	-3,7	76	0,3
328	274	Ord	RAYS S.P.A.	26.430	32.086	-17,6	827	3,1
329	424	Ord	KOMPLET S.P.A.	26.418	18.666	41,5	946	3,6
330	310	Ord	TECHPOL S.R.L.	26.312	27.353	-3,8	265	1,0
331	398	Ord	LES FEMMES S.R.L.	26.207	20.096	30,4	807	3,1
332	377	Ord	SOTEK S.R.L.	26.075	21.356	22,1	1.973	7,6
333	339	Ord	BATAV GROUP S.R.L.	26.054	24.568	6,0	50	0,2

1 H = Holding; 2 Con = bilancio consolidato; Ord = bilancio ordinario; 3 * = Vedi le Note ai bilanci; ° = valore della produzione

Tabella 7 - Classifica delle principali società marchigiane 2023 (migliaia di Euro salvo diversa indicazione)

Pos. 2023 ¹	Pos. 2022 ¹	Bil. ²	Ragione sociale ³	Vendite 2023	Vendite 2022	Variaz. Vendite (%)	Risultato d'esercizio 2023	Risultato d'esercizio / Vendite (%)
334	318	Ord	I.P.R. S.P.A.	25.979	26.005	-0,1	237	0,9
335	288	Ord	AIR FORCE S.P.A.	25.900	30.545	-15,2	-36	-0,1
336	369	Ord	I.M.T. S.R.L.	25.859	21.795	18,6	1.402	5,4
337	336	Ord	LINERGY S.R.L.	25.761	24.817	3,8	2.287	8,9
338	324	Ord	A.P.M. AZIENDA PLURISERVIZI MACERATA S.P.A.	25.743	25.492	1,0	630	2,4
339	223	Ord	E.G.O. ITALIA S.R.L.	25.721	38.466	-33,1	-2.964	-11,5
340	279	Ord	NUOVA ESTERNO MOBILI S.R.L.	25.720	31.633	-18,7	1.245	4,8
341	312	Ord	NUOVA SIMA S.R.L.	25.559	26.826	-4,7	6.073	23,8
342	420	Ord	D'AMICO ENGLÉS S.R.L.	25.525	18.762	36,0	1.759	6,9
343	476	Ord	UBALDI COSTRUZIONI S.P.A.°	25.396	14.550	74,5	2.475	9,7
344	490	Ord	ISA S.P.A.	25.107	9.347	168,6	401	1,6
345	474	Ord	MANUFACTURE DE SOULIERS DES MARCHES S.R.L.	25.107	14.672	71,1	716	2,9
346	251	Ord	FRITTELLI MARITIME GROUP S.P.A.	24.990	34.857	-28,3	2.205	8,8
347	320	Ord	GIDEA S.R.L.	24.901	25.718	-3,2	1.973	7,9
348	181	Ord	SALICE GUIDE S.P.A.	24.786	45.956	-46,1	-268	-1,1
349	335	Ord	TESEO S.P.A.	24.688	24.986	-1,2	1.688	6,8
350	269	Ord	I.M.E.S.A. S.P.A.	24.665	32.462	-24,0	338	1,4
351	259	Ord	EUROCALI S.R.L.	24.583	33.601	-26,8	1.449	5,9
352	487	Ord	TORELLI DOTTORI S.P.A.°	24.514	10.781	127,4	573	2,3
353	392	Ord	CARNI ITALIA S.R.L.	24.422	20.438	19,5	357	1,5
354	356	Ord	ANDREANI TRIBUTI S.R.L.	24.373	22.804	6,9	3.686	15,1
355	366	Ord	GEOLUBE S.R.L.	24.350	21.962	10,9	391	1,6
356	393	Ord	OMAG S.P.A.	24.349	20.430	19,2	2.705	11,1
357	309	Ord	TEKNOWOOL ADRIATICO S.R.L.	24.314	27.462	-11,5	980	4,0
358	480	Ord	EFFEBI S.P.A.	24.183	14.131	71,1	21	0,1
359	313	Ord	MARVIT S.P.A.	23.946	26.601	-10,0	1.516	6,3
360	351	Ord	HAIR GALLERY EUROPE S.R.L.	23.803	23.396	1,7	322	1,4
361	343	Ord	ILL.PA. RISTRUTTURAZIONI S.R.L.°	23.575	24.283	-2,9	2.223	9,4
362	329	Ord	HERA S.R.L.	23.569	25.290	-6,8	73	0,3
363	333	Ord	ATTILIO GIUSTI LEOMBRUNI S.P.A.	23.506	25.052	-6,2	610	2,6
364	338	Ord	ORNATOP S.R.L.	23.335	24.652	-5,3	792	3,4
365	332	Ord	INDUSTRIE MARCHIGIANE FILTRI S.R.L.	23.204	25.109	-7,6	1.029	4,4
366	375	Ord	LAFENICE S.R.L.	23.157	21.476	7,8	143	0,6
367	367	Ord	UNION B S.R.L.	23.062	21.879	5,4	2.422	10,5
368	322	Ord	FERMANA CARBURANTI S.R.L.	23.029	25.620	-10,1	339	1,5
369	323	Ord	LEONARDI S.P.A.	23.024	25.574	-10,0	1.158	5,0
370	402	Ord	CUPRAL S.R.L.	22.996	19.943	15,3	466	2,0
371	361	Ord	ORIM S.P.A.	22.879	22.453	1,9	1.336	5,8
372	354	Ord	SUBISSATI S.R.L.	22.840	22.889	-0,2	2.786	12,2
373	451	Ord	REGENYAL LABORATORIES S.R.L.	22.838	16.944	34,8	4.959	21,7
374	399	Ord	AVI - FARM S.R.L.	22.810	20.061	13,7	8	0,0
375	462	Ord	VR / 46 TEAM S.R.L.	22.788	16.211	40,6	1.604	7,0
376	386	Ord	PLASGOMMA S.R.L.	22.781	20.836	9,3	363	1,6
377	340	Ord	INOXA S.R.L.	22.777	24.557	-7,2	97	0,4
378	408	Ord	TRASPORTI ECOLOGICI CIRIONI ARDUINO S.R.L.	22.748	19.330	17,7	1.844	8,1
379	285	Ord	COMELIT S.P.A.	22.699	31.009	-26,8	868	3,8
380	n.d.	Ord	URBIS FOOD S.R.L.*	22.692			31	0,1
381	235	Ord	CALZATURIFICIO RODOLFO ZENGARINI S.R.L.	22.590	36.373	-37,9	1.693	7,5
382	389	Ord	SP PLAST CREATING S.R.L.	22.535	20.674	9,0	-108	-0,5
383	347	Ord	MORETTI FORNI S.P.A.	22.479	24.030	-6,5	1.037	4,6
384	492	Ord	OCTOPUS ENERGY ITALIA S.R.L.	22.347	6.353	251,7	-8.931	-40,0
385	388	Ord	ASOPLAST S.P.A.	22.303	20.681	7,8	1.335	6,0
386	471	Ord	CARBON LINE S.R.L.°	22.164	15.026	47,5	119	0,5
387	457	Ord	KEY 4 HEALTH S.R.L.	22.018	16.551	33,0	7	0,0
388	368	Ord	ERMES S.R.L.	21.999	21.844	0,7	232	1,1
389	371	Ord	CAVALLARI S.R.L.	21.986	21.661	1,5	-767	-3,5
390	275	Ord	GEKO S.P.A.	21.922	31.832	-31,1	1.817	8,3

1 H = Holding; 2 Con = bilancio consolidato; Ord = bilancio ordinario; 3 * = Vedi le Note ai bilanci; ° = valore della produzione

Tabella 7 - Classifica delle principali società marchigiane 2023 (migliaia di Euro salvo diversa indicazione)

Pos. 2023 ¹	Pos. 2022 ¹	Bil. ²	Ragione sociale ³	Vendite 2023	Vendite 2022	Variaz. Vendite (%)	Risultato d'esercizio 2023	Risultato d'esercizio / Vendite (%)
391	385	Ord	ASSCOOP SOC. COOP. SOCIALE	21.678	20.939	3,5	34	0,2
392	253	Ord	CONCERIA TIRRENA S.P.A.	21.677	34.817	-37,7	792	3,7
393	396	Ord	CO.BO. S.R.L.	21.675	20.172	7,5	4.416	20,4
394	445	Ord	CANTIERI REA MARINE S.R.L.°	21.671	17.450	24,2	2.884	13,3
395	391	Ord	COMAR COMMERCIALE S.P.A.	21.669	20.521	5,6	1.602	7,4
396	342	Ord	COMPAGNUCCI HIGH TECH S.R.L.	21.574	24.396	-11,6	1.197	5,6
397	441	Ord	EMILAUTO S.R.L.	21.560	17.561	22,8	266	1,2
398	380	Ord	TREVISANI PIETRO S.R.L.	21.522	21.213	1,5	260	1,2
399	360	Ord	ATAC CIVITANOVA S.P.A.	21.504	22.489	-4,4	3.524	16,4
400	494	Ord	CNB S.C.A.R.L.°	21.353	3.619	490,1	55	0,3
401	326	Ord	PETROLTENNA S.R.L.	21.344	25.394	-16,0	682	3,2
402	337	Ord	BADEN HAUS S.P.A.	21.311	24.673	-13,6	1.007	4,7
403	390	Ord	RAFFAELLO LIBRI S.P.A.	21.177	20.615	2,7	817	3,9
404	442	Ord	BIAGIOTTI S.R.L.	21.068	17.515	20,3	2.397	11,4
405	448	Ord	TIMONE YACHTS S.R.L.	21.039	17.179	22,5	6	0,0
406	363	Ord	CANTORI S.R.L.	21.017	22.215	-5,4	175	0,8
407	454	Ord	STARPLAST S.R.L.	21.002	16.638	26,2	1.270	6,0
408	381	Ord	CONTRAM MOBILITA' SOC. CONS. P.A.	20.988	21.199	-1,0	0	0,0
409	383	Ord	CENTROSERVICE S.R.L.	20.959	21.005	-0,2	2.408	11,5
410	387	Ord	XANTALIA PRO S.R.L.	20.958	20.695	1,3	2.194	10,5
411	265	Ord	METALDESI S.R.L.	20.953	32.907	-36,3	290	1,4
412	423	Ord	MANIFATTURE DI FILOTTRANO S.R.L.	20.940	18.733	11,8	2.902	13,9
413	379	Ord	VEGA S.R.L.	20.929	21.272	-1,6	1.738	8,3
414	491	Ord	SAN GIACOMO SRL	20.919	7.753	169,8	400	1,9
415	405	Ord	MAXI GES S.R.L.	20.865	19.549	6,7	1.018	4,9
416	384	Ord	GIBAM SHOPS S.P.A.	20.788	21.000	-1,0	316	1,5
417	484	Ord	CMP S.R.L.	20.766	13.048	59,2	457	2,2
418	414	Ord	GROTTAMMARE DISTRIBUZIONE S.R.L.	20.591	19.085	7,9	75	0,4
419	330	Ord	AGRITRADE SALVATORI S.R.L.	20.538	25.208	-18,5	376	1,8
420	489	Ord	GENERAL BUILDING OPERATIVE S.R.L.°	20.496	9.563	114,3	164	0,8
421	350	Ord	ISOPAK ADRIATICA S.P.A.	20.479	23.461	-12,7	1.576	7,7
422	401	Ord	F.A.M.A.R. S.R.L.	20.476	19.947	2,7	1.764	8,6
423	370	Ord	GENERAL IMPIANTI S.R.L.	20.439	21.792	-6,2	2.951	14,4
424	456	Ord	LORIBLU S.P.A.	20.433	16.563	23,4	279	1,4
425	404	Ord	FLESSYA S.R.L.	20.427	19.693	3,7	2.940	14,4
426	373	Ord	VETROTEC S.R.L.	20.304	21.577	-5,9	2.503	12,3
427	430	Ord	INCALL S.P.A.	20.277	18.430	10,0	2.146	10,6
428	358	Ord	TORMATIC S.R.L.	20.218	22.701	-10,9	2.701	13,4
429	412	Ord	BOATTINI FRANCESCO S.R.L.	20.206	19.139	5,6	242	1,2
430	300	Ord	ITALIANA METALLI S.R.L.	20.193	29.254	-31,0	199	1,0
431	397	Ord	ANDREANI GROUP INTERNATIONAL S.R.L.	20.116	20.168	-0,3	1.279	6,4
432	470	Ord	B.M. IMPIANTI S.R.L.	20.019	15.349	30,4	404	2,0
433	352	Ord	PROTECNO S.R.L.°	19.861	23.168	-14,3	679	3,4
434	447	Ord	GAGLIARDINI S.R.L.	19.836	17.194	15,4	1.968	9,9
435	437	Ord	EDILCASA CACCAMO S.R.L.	19.829	18.066	9,8	1.863	9,4
436	439	Ord	FILIAGGI CARNI S.P.A.	19.800	17.884	10,7	852	4,3
437	374	Con	WEBSOLUTE S.P.A.	19.783	21.542	-8,2	-464	-2,3
438	440	Ord	ENTROTERRA S.P.A.	19.659	17.723	10,9	876	4,5
439	426	Ord	S.E.M. S.R.L.	19.630	18.533	5,9	1.341	6,8
440	467	Ord	GUERRA GRAZIANO S.R.L.	19.622	15.598	25,8	1.469	7,5
441	362	Ord	FATAR S.R.L.	19.617	22.355	-12,2	453	2,3
442	472	Ord	MOTOLI S.R.L. INDUSTRIA SALUMI	19.600	14.979	30,8	168	0,9
443	357	Ord	FCM S.R.L.	19.486	22.776	-14,4	1.223	6,3
444	315	Ord	SIDEF S.P.A.	19.476	26.511	-26,5	1.154	5,9
445	488	Ord	EUROBUILDING S.P.A.°	19.261	10.416	84,9	660	3,4
446	468	Ord	GALIZIO TORRESI S.R.L.	19.248	15.483	24,3	1.425	7,4
447	410	Ord	GAPOSA S.R.L.	19.235	19.289	-0,3	1.590	8,3

1 H = Holding; 2 Con = bilancio consolidato; Ord = bilancio ordinario; 3 * = Vedi le Note ai bilanci; ° = valore della produzione

Tabella 7 - Classifica delle principali società marchigiane 2023 (migliaia di Euro salvo diversa indicazione)

Pos. 2023 ¹	Pos. 2022 ¹	Bil. ²	Ragione sociale ³	Vendite 2023	Vendite 2022	Variaz. Vendite (%)	Risultato d'esercizio 2023	Risultato d'esercizio / Vendite (%)
448	427	Ord	NUOVA T.C.M. S.R.L.	19.222	18.533	3,7	1.014	5,3
449	473	Ord	FERBO S.R.L.	19.179	14.895	28,8	140	0,7
450	450	Ord	MEMENTO S.R.L.	19.176	17.033	12,6	49	0,3
451	429	Ord	FUTURA S.R.L.	19.145	18.479	3,6	3.992	20,9
452	432	Ord	LAVORCARNI S.R.L.	19.110	18.406	3,8	39	0,2
453	418	Ord	NEURAXPHARM ITALY S.P.A.	19.068	18.848	1,2	2.371	12,4
454	435	Ord	NEW COPROMO S.R.L.	18.987	18.257	4,0	585	3,1
455	365	Ord	FONDAR S.P.A.	18.979	22.001	-13,7	3.087	16,3
456	455	Ord	GIOCAMONDO STUDY S.R.L.	18.975	16.637	14,1	951	5,0
457	464	Ord	MAGICA S.R.L.	18.939	16.103	17,6	607	3,2
458	463	Ord	SICAP S.R.L.	18.935	16.200	16,9	614	3,2
459	416	Ord	CASA DI CURA PRIVATA VILLA ANNA S.P.A.	18.876	18.938	-0,3	-302	-1,6
460	411	Ord	SEA - SERVIZI ECOLOGICI AMBIENTALI S.R.L.	18.842	19.140	-1,6	4.386	23,3
461	428	Ord	EURO STAMPI S.R.L.	18.830	18.485	1,9	445	2,4
462	481	Ord	MS S.R.L.	18.768	14.111	33,0	1.702	9,1
463	433	Ord	CODMA ORGANIZZAZIONE PRODUTTORI SOC. COOP. AG	18.730	18.357	2,0	11	0,1
464	459	Ord	PRB S.R.L.	18.724	16.360	14,5	2.433	13,0
465	446	Ord	ARES S.R.L.	18.715	17.312	8,1	600	3,2
466	452	Ord	CHEFREN S.R.L.	18.685	16.939	10,3	51	0,3
467	403	Ord	CONSUL SYSTEM S.P.A.	18.607	19.796	-6,0	1.565	8,4
468	453	Ord	TE. TECNOELETTRONICA S.R.L.	18.581	16.901	9,9	1.128	6,1
469	258	Ord	MAN OIL & MARINE S.R.L.	18.517	33.702	-45,1	1.709	9,2
470	475	Ord	ASCOLI SERVIZI COMUNALI S.R.L.	18.499	14.559	27,1	381	2,1
471	482	Ord	INTEGRATED SOLUTION PROJECTS ENGINEERING S.R.L.	18.471	13.929	32,6	2.353	12,7
472	407	Ord	CAGLI PLAST S.R.L.	18.429	19.333	-4,7	863	4,7
473	359	Ord	I.P.M. S.R.L.	18.372	22.562	-18,6	86	0,5
474	422	Ord	P.V. S.R.L.	18.363	18.743	-2,0	618	3,4
475	436	Ord	PROMOGEST 4 S.R.L.	18.313	18.205	0,6	10	0,1
476	395	Ord	EUROCOT S.P.A.	18.282	20.191	-9,5	-197	-1,1
477	438	Ord	OMAR S.R.L.	18.197	17.897	1,7	218	1,2
478	419	Ord	EMME TRE S.R.L.	18.197	18.836	-3,4	175	1,0
479	355	Ord	SIOS S.R.L.	18.117	22.805	-20,6	2.746	15,2
480	460	Ord	CONTRAM S.P.A.	17.966	16.309	10,2	17	0,1
481	458	Ord	GAMBA S.R.L.	17.961	16.449	9,2	1.161	6,5
482	425	Ord	C.B.I. EUROPE S.P.A.	17.953	18.581	-3,4	2.532	14,1
483	443	Ord	CO.TR.I.M. CONSORZIO TRASPORTATORI JESI MARCHE	17.950	17.472	2,7	11	0,1
484	421	Ord	LA GRIFFE S.R.L.	17.818	18.756	-5,0	708	4,0
485	434	Ord	SEMAR S.R.L.	17.774	18.287	-2,8	76	0,4
486	301	Ord	TM MOTO S.R.L.	17.771	29.223	-39,2	1.598	9,0
487	478	Ord	CALZATURIFICIO ROMIT S.P.A.	17.766	14.473	22,8	206	1,2
488	431	Ord	CATRIA ENERGY S.R.L.	17.736	18.424	-3,7	219	1,2
489	483	Ord	EDILART S.R.L.°	17.703	13.085	35,3	340	1,9
490	461	Ord	TMT INTERNATIONAL S.R.L.	17.631	16.283	8,3	338	1,9
491	406	Ord	ULTRAMAR CAFFE' S.R.L.	17.630	19.500	-9,6	-1.082	-6,1
492	465	Ord	LDT S.R.L.	17.629	15.904	10,8	2.298	13,0
493	449	Ord	ASTER CUCINE S.P.A.	17.619	17.176	2,6	43	0,2
494	485	Ord	GELA S.R.L. IN BREVE GELA S.R.L.	17.538	12.643	38,7	-530	-3,0
495	n.d.	Ord	RENCO ERMA S.R.L.*	17.510			-1.488	-8,5
496	382	Ord	PAUL S.P.A.	17.462	21.131	-17,4	1.134	6,5
497	469	Ord	FERRAIOLI S.R.L.°	17.364	15.375	12,9	1.056	6,1
498	486	Ord	G.R. ELETTRONICA S.R.L.	17.344	12.149	42,8	1.423	8,2
499	466	Ord	EMMEPLAST S.R.L.	17.257	15.855	8,8	48	0,3
500	479	Ord	RODO FIRENZE S.P.A.	17.245	14.445	19,4	1.202	7,0

1 H = Holding; 2 Con = bilancio consolidato; Ord = bilancio ordinario; 3 * = Vedi le Note ai bilanci; ° = valore della produzione

Note ai bilanci 2023

SOCIETÀ	Note
ARISTON GROUP	Parte rilevante della crescita delle vendite è dovuta all'acquisizione del 100% di Centrotec Climate Systems (Germania) che opera attraverso i brand Wolf, Brink, Pro-Klima e Ned Air.
ARBO	La società chiude il bilancio al 30/06. I valori esposti si riferiscono all'esercizio chiuso al 30/06/2023.
ARCADIA	La società chiude il bilancio al 30/04. I valori esposti si riferiscono al bilancio chiuso al 30/04/2024.
C.M.T. UTENSILI	Il bilancio chiuso al 31/12/2023 è il primo bilancio consolidato della società per tale motivo non è esposto il valore relativo al 2022.
CAMORFIN	Holding del gruppo Casali. Nella Classifica sono presenti la società controllata TECNOSTAMPA
ETHICA	La società chiude il bilancio al 28/02. I valori esposti si riferiscono al bilancio chiuso al 28/02/2024.
FILENI ALIMENTARE	Società capogruppo del gruppo Fileni. Svolge attività di commercializzazione di prodotti avicoli. Nella Classifica sono presenti le seguenti società controllate: SOCIETA' AGRICOLA BIOLOGICA FILENI, SOCIETA' AGRICOLA SORRISO, SOCIETA' AGRICOLA FILENI, GAV MANGIMI. La società è socia della cooperativa CARNJ COOP. la quale svolge l'attività di trasformazione per tutti i soci cooperatori partners in filiera con il Gruppo Fileni.
FINPAS	Holding del gruppo Fiorini International. Nella Classifica è presente la controllata FIORINI INTERNATIONAL ITALIA.
GIANO	Società del Gruppo Fedrigoni costituita nel 2021. La controllante Fedrigoni ha conferito a GIANO il ramo di azienda relativo alla produzione e commercializzazione di carta per ufficio con efficacia dal 1 gennaio 2023. Pertanto il bilancio chiuso al 31.12.2023 costituisce il primo esercizio di piena attività.
GREEN TEAM	La società è stata costituita nel maggio 2023 per tale motivo non è esposto il valore di bilancio relativo al 2022.
HB BOSCARINI	Holding del gruppo Boscarini le cui società operano nel campo della produzione di tubi in polietilene. Nella Classifica sono presenti le società controllate CENTRALTUBI, ITALIANA CORRUGATI, SA.MI. PLASTIC, ROTOTEC, PEBO e SAB.
LA FONTE	Holding del gruppo Falc. Nella Classifica è presente la società FALC.
LARDINI	La società chiude l'esercizio al 30/09. I valori esposti si riferiscono al bilancio chiuso al 30/09/2023.
MARIO CLEMENTONI HOLDING	Holding del gruppo Clementoni. In classifica è presente la CLEMENTONI. Entrambe le società chiudono il bilancio al 31/03. I valori esposti sono relativi all'esercizio chiuso al 31.03.2024.
MED COMPUTER	La riduzione delle vendite è dovuta al conferimento nel 2023 del ramo retail e distribuzione alla controllata JUICE. Nel 2022 era stato conferito alla REKORDATA il ramo B2B. In seguito a tali operazioni MED COMPUTER è divenuta la capogruppo e svolge servizi di logistica e di supporto alle controllate. Le principali controllate sono localizzate fuori regione.
OMT BELFORTE	Holding del gruppo SIMONELLI. Nella Classifica è presente la società controllata SIMONELLI GROUP.
RENCO ERMA	La società è stata costituita nel luglio 2022 per tale motivo i valori di bilancio riferiti al 2022 non sono confrontabili con quelli del 2023.
RENCO GROUP	Holding del gruppo RENCO operante nei settori dell'impiantistica industriale e del general contracting. La holding controlla oltre 50 società in Italia e all'estero. Nella Classifica sono presenti le controllate RENCO e RENCO ERMA. In entrambi i casi è esposto il valore della produzione, maggiormente significativo rispetto al valore delle vendite.

ROGER VIVIER	Società del gruppo TODS' che svolge attività di commercializzazione dei prodotti con marchio Roger Vivier.
SCAVOLINI	A seguito della riorganizzazione dell'assetto proprietario del gruppo, l'area di consolidamento comprende la ERNESTOMEDA, anch'essa inclusa nella Classifica.
SUMMA	Holding del gruppo Loccioni. Nella Classifica sono presenti le società controllate AEA e GENERAL IMPIANTI.
TEAMSYSTEM HOLDCO	Holding del gruppo Teamsystem. Nella Classifica è presente la controllata Teamsystem. La crescita delle vendite è anche dovuta all'acquisizione nel corso dell'anno di numerose società in Italia e all'estero. La perdita dell'esercizio 2022 è in gran parte dovuta alle quote di ammortamento dei valori di avviamento conseguenti ad operazioni di acquisizione e agli oneri finanziari.
URBIS FOOD	La società è stata costituita nel dicembre 2022 per tale motivo non sono esposti i valori di bilancio al 2022.
VITRIFRIGO	Il bilancio chiuso al 31/12/2023 è il primo bilancio consolidato della società per tale motivo non è esposto il valore relativo al 2022.
YKK MEDITERRANEO	La società chiude il bilancio al 31/03. I valori esposti si riferiscono al bilancio chiuso al 31/03/2024.

Tabella 8 - Le prime società per crescita delle vendite

Le prime 20 società per crescita delle vendite in valore assoluto

Pos. 2023	Ragione sociale	Crescita vendite 2023-2022 (migliaia di Euro)	Vendite 2023 (migliaia di Euro)	Vendite 2022 (migliaia di Euro)
1°	ARISTON GROUP	713.000	3.091.800	2.378.800
2°	MAGAZZINI GABRIELLI S.P.A.	207.452	1.096.057	888.604
3°	TOD'S S.P.A.	119.710	1.126.689	1.006.979
4°	TEAMSYSTEM S.P.A.	98.146	428.912	330.766
5°	DOMINA S.P.A.	96.927	162.467	65.540
6°	CONAD ADRIATICO SOC. COOP.	96.356	1.300.479	1.204.123
7°	CRUCIANELLI REST/EDILE S.R.L.	44.010	108.584	64.574
8°	MECCANICA H7 S.R.L.	39.045	62.089	23.044
9°	A.C.R.A.F. S.P.A.	38.759	895.378	856.619
10°	ASK INDUSTRIES S.P.A.	33.141	432.839	399.697
11°	LARDINI S.P.A.	32.740	96.949	64.209
12°	SIMONETTI MARIO S.R.L.	32.567	311.893	279.326
13°	WIDER S.R.L.	32.269	38.494	6.226
14°	SABELLI S.P.A.	30.332	261.053	230.721
15°	TURLA COSTRUZIONI S.R.L.	27.829	60.298	32.469
16°	QS GROUP S.P.A.	27.523	102.136	74.614
17°	C.I.A.M. S.R.L.	26.472	145.784	119.311
18°	REMATARLAZZI S.P.A.	26.339	350.246	323.907
19°	STR AUTOMOTIVE S.R.L.	25.993	97.080	71.087
20°	SIGMA S.P.A.	25.042	88.637	63.595

Le prime 20 società per tasso di crescita delle vendite

Pos. 2023	Ragione sociale	Variazione vendite 2023/2022 (%)	Vendite 2023 (migliaia di Euro)	Vendite 2022 (migliaia di Euro)
1°	MECCANICA H7 S.R.L.	169,4	62.089	23.044
2°	DOMINA S.P.A.	147,9	162.467	65.540
3°	TORELLI DOTTORI S.P.A.	127,4	24.514	10.781
4°	TRAVAGLINI COSTRUZIONI S.R.L.	90,2	27.542	14.480
5°	TURLA COSTRUZIONI S.R.L.	85,7	60.298	32.469
6°	EUROBUILDING S.P.A.	84,9	19.261	10.416
7°	SAITEC COMPANY S.R.L.	80,1	31.446	17.464
8°	UBALDI COSTRUZIONI S.P.A.	74,5	25.396	14.550
9°	EFFEBI S.P.A.	71,1	24.183	14.131
10°	MANUFACTURE DE SOULIERS DES MARCHES S	71,1	25.107	14.672
11°	CRUCIANELLI REST/EDILE S.R.L.	68,2	108.584	64.574
12°	COSTRUZIONI NASONI S.R.L.	61,1	30.497	18.932
13°	G.E.M. ELETTRONICA S.R.L.	59,2	30.429	19.109
14°	CMP S.R.L.	59,2	20.766	13.048
15°	SIMAM S.P.A.	57,4	31.438	19.969
16°	PANICHI S.R.L.	51,0	67.407	44.632
17°	LARDINI S.P.A.	51,0	96.949	64.209
18°	CANTIERE DELLE MARCHE S.R.L.	49,7	69.735	46.587
19°	CARBON LINE S.R.L.	47,5	22.164	15.026
20°	TECNOSTAMPA S.R.L.	47,2	43.989	29.878

Tabella 9 - Le prime società per redditività delle vendite

Le prime 20 società per risultato d'esercizio in valore assoluto

Pos. 2023	Ragione sociale	Risultato d'esercizio 2023 (migliaia di Euro)	Vendite 2023 (migliaia di Euro)	Risultato d'esercizio / Vendite (%)
1°	ARISTON GROUP	191.200	3.091.800	6,2
2°	A.C.R.A.F. S.P.A.	74.418	895.378	8,3
3°	TOD'S S.P.A.	50.018	1.126.689	4,4
4°	PROFILGLASS S.P.A.	48.403	821.298	5,9
5°	CONAD ADRIATICO SOC. COOP.	41.373	1.300.479	3,2
6°	MAGAZZINI GABRIELLI S.P.A.	34.228	1.096.057	3,1
7°	POLTRONA FRAU S.P.A.	27.187	219.024	12,4
8°	REMATARLAZZI S.P.A.	25.582	350.246	7,3
9°	ROGER VIVIER S.P.A.	25.449	30.635	83,1
10°	EDIF S.P.A.	24.133	254.336	9,5
11°	ITALIANA CORRUGATI S.P.A.	23.367	86.240	27,1
12°	PREMIATA S.R.L.	22.612	107.252	21,1
13°	BENELLI ARMI S.P.A.	21.813	166.253	13,1
14°	PAIMA S.P.A.	20.639	98.129	21,0
15°	ADRIA FERRIES S.P.A.	19.869	68.061	29,2
16°	SABELLI S.P.A.	19.776	261.053	7,6
17°	LUBE INDUSTRIES S.R.L.	19.063	274.343	6,9
18°	SIMONELLI GROUP S.P.A.	17.407	109.425	15,9
19°	ASK INDUSTRIES S.P.A.	16.060	432.839	3,7
20°	CENTRALTUBI S.P.A.	15.996	105.620	15,1

Le prime 20 società per risultato d'esercizio sulle vendite

Pos. 2023	Ragione sociale	Risultato d'esercizio / vendite 2023 (%)	Vendite 2023 (migliaia di Euro)	Risultato d'esercizio 2023 (migliaia di Euro)
1°	ROGER VIVIER S.P.A.	83,1	30.635	25.449
2°	DIATECH PHARMACOGENETICS S.R.L.	31,6	34.190	10.819
3°	G.E.M. ELETTRONICA S.R.L.	31,5	30.429	9.595
4°	KONTRAKTOR 21 S.R.L.	31,5	30.278	9.541
5°	ADRIA FERRIES S.P.A.	29,2	68.061	19.869
6°	ITALIANA CORRUGATI S.P.A.	27,1	86.240	23.367
7°	NUOVA SIMA S.R.L.	23,8	25.559	6.073
8°	SEA - SERVIZI ECOLOGICI AMBIENTALI S.R.L.	23,3	18.842	4.386
9°	GASPARI GABRIELE S.R.L.	23,0	33.692	7.759
10°	GORETTI S.R.L.	22,7	34.191	7.779
11°	REGENYAL LABORATORIES S.R.L.	21,7	22.838	4.959
12°	TRAVAGLINI COSTRUZIONI S.R.L.	21,5	27.542	5.924
13°	PREMIATA S.R.L.	21,1	107.252	22.612
14°	PAIMA S.P.A.	21,0	98.129	20.639
15°	FUTURA S.R.L.	20,9	19.145	3.992
16°	INIM ELECTRONICS S.R.L.	20,7	47.854	9.882
17°	ETHICA S.R.L.	20,6	35.486	7.297
18°	CO.BO. S.R.L.	20,4	21.675	4.416
19°	ROMANA COSTRUZIONI S.P.A.	20,1	61.987	12.433
20°	L.M. DEI F.LLI MONTICELLI S.R.L.	19,3	44.382	8.549

Tabella 10 - Classifica delle principali imprese per settore (valori in migliaia di Euro salvo diversa indicazione)

Agenzie e servizi

Pos. 2023	Pos. 2022	Ragione sociale	Vendite 2023	Vendite 2022	Variaz. Vendite 2023/2022 (%)
1°	1°	6 TOUR S.R.L.	166.889	148.788	12,2
2°	2°	PAPALINI S.P.A.	70.276	74.777	-6,0
3°	3°	AGENZIAPIU' S.P.A.	70.176	67.976	3,2
4°	4°	REDA RETAIL S.P.A.	47.335	48.531	-2,5
5°	5°	THYMOS S.R.L.	44.209	41.354	6,9
6°	6°	PICENAMBIENTE S.P.A.	29.307	31.698	-7,5
7°	8°	ANDREANI TRIBUTI S.R.L.	24.373	22.804	6,9
8°	7°	HERA S.R.L.	23.569	25.290	-6,8
9°	10°	GIOCAMONDO STUDY S.R.L.	18.975	16.637	14,1
10°	9°	CONSUL SYSTEM S.P.A.	18.607	19.796	-6,0
Totale vendite del settore			549.923		
Totale imprese				12	

Agricoltura

Pos. 2023	Pos. 2022	Ragione sociale	Vendite 2023	Vendite 2022	Variaz. Vendite 2023/2022 (%)
1°	1°	SOCIETA' AGRICOLA FILENI S.R.L.	108.593	118.505	-8,4
2°	2°	SOCIETA' AGRICOLA SORRISO S.R.L.	89.954	83.489	7,7
3°	3°	SOCIETA AGRICOLA BIOLOGICA FILENI S.R.L.	62.571	67.266	-7,0
4°	4°	ASSOC. DI PRODUTTORI PROMARCHE S.C.A.R.L.P.A.	52.308	44.739	16,9
5°	5°	O.R.T.O. VERDE S.C.A.P.A.	47.768	41.845	14,2
6°	6°	FATTORIE MARCHIGIANE S.C.A.R.L.	39.257	41.042	-4,3
7°	7°	FAZI BATTAGLIA SOCIETA' AGRICOLA A R.L.	30.004	29.541	1,6
8°	8°	CODMA ORGANIZZAZIONE PRODUTTORI SOC. COOP	18.730	18.357	2,0
Totale vendite del settore			449.185		
Totale imprese				8	

Alimentare

Pos. 2023	Pos. 2022	Ragione sociale	Vendite 2023	Vendite 2022	Variaz. Vendite 2023/2022 (%)
1°	1°	FILENI ALIMENTARE S.P.A.	621.865	609.164	2,1
2°	2°	CARNJ SOC. COOP. AGRICOLA	461.199	445.114	3,6
3°	4°	SABELLI S.P.A.	261.053	230.721	13,1
4°	3°	COOPERLAT SOC. COOP. AGRICOLA	248.448	247.008	0,6
5°	5°	TOGNI S.P.A.	67.999	63.518	7,1
6°	7°	I.P.S.A. S.P.A.	55.988	42.387	32,1
7°	6°	SKALO S.P.A.	45.463	54.901	-17,2
8°	10°	ICI INDUSTRIA CONSERVIERA ITTICA S.R.L.	42.157	38.003	10,9
9°	9°	S.I.A. SOCIETA' ITALIANA ALIMENTI S.P.A.	41.500	39.688	4,6
10°	8°	ESCA S.R.L.	39.730	41.727	-4,8
Totale vendite del settore			2.194.976		
Totale imprese				22	

Tabella 10 - Classifica delle principali imprese per settore (valori in migliaia di Euro salvo diversa indicazione)

Altre industrie manifatturiere

Pos. 2023	Pos. 2022	Ragione sociale	Vendite 2023	Vendite 2022	Variaz. Vendite 2023/2022 (%)
1°	1°	CLEMENTONI S.P.A.	157.121	162.172	-3,1
2°	3°	BROS MANIFATTURE S.R.L.	41.061	38.136	7,7
3°	2°	YKK MEDITERRANEO S.P.A.	41.039	57.521	-28,7
4°	4°	PANATTA S.R.L.	40.866	35.325	15,7
5°	6°	GENERAL IMPIANTI S.R.L.	20.439	21.792	-6,2
6°	5°	FATAR S.R.L.	19.617	22.355	-12,2
Totale vendite del settore			320.144		
Totale imprese				6	

Apparecchi elettrici ed elettronici

Pos. 2023	Pos. 2022	Ragione sociale	Vendite 2023	Vendite 2022	Variaz. Vendite 2023/2022 (%)
1°	1°	ARISTON GROUP	3.091.800	2.378.800	30,0
2°	2°	ELICA S.P.A.	472.450	548.574	-13,9
3°	3°	ASK INDUSTRIES S.P.A.	432.839	399.697	8,3
4°	4°	FABER S.P.A.	175.056	208.428	-16,0
5°	5°	E.M.C. FIME S.R.L.	153.368	173.176	-11,4
6°	6°	IGUZZINI ILLUMINAZIONE S.P.A.	148.935	157.274	-5,3
7°	8°	GREEN POWER SYSTEMS S.R.L.	107.986	92.420	16,8
8°	7°	THERMOWATT S.P.A.	103.920	100.794	3,1
9°	10°	SIGMA S.P.A.	88.637	63.595	39,4
10°	9°	UNIONALPHA S.P.A.	66.397	64.609	2,8
Totale vendite del settore			5.679.026		
Totale imprese				35	

Assistenza

Pos. 2023	Pos. 2022	Ragione sociale	Vendite 2023	Vendite 2022	Variaz. Vendite 2023/2022 (%)
1°	1°	COOSS MARCHE ONLUS SOC. COOP. P. A.	82.496	80.537	2,4
2°	2°	LABOR S.P.A.	46.981	44.985	4,4
3°	3°	SANATRIX GESTIONI S.R.L.	39.375	40.377	-2,5
4°	4°	LABIRINTO COOPERATIVA SOCIALE	28.843	26.374	9,4
5°	5°	ASSCOOP SOC. COOP. SOCIALE	21.678	20.939	3,5
6°	6°	CASA DI CURA PRIVATA VILLA ANNA S.P.A.	18.876	18.938	-0,3
Totale vendite del settore			238.249		
Totale imprese				6	

Tabella 10 - Classifica delle principali imprese per settore (valori in migliaia di Euro salvo diversa indicazione)

Carta, stampa ed editoria

Pos. 2023	Pos. 2022	Ragione sociale	Vendite 2023	Vendite 2022	Variaz. Vendite 2023/2022 (%)
1°	10°	GIANO S.R.L.	149.994		
2°	1°	FIORINI INTERNATIONAL ITALIA S.P.A.	130.075	145.210	-10,4
3°	3°	SIFA S.P.A.	80.926	91.502	-11,6
4°	2°	ONDULATO PICENO S.R.L.	78.084	102.838	-24,1
5°	4°	FIORINI PACKAGING S.P.A.	76.737	90.426	-15,1
6°	8°	TECNOSTAMPA S.R.L.	43.989	29.878	47,2
7°	5°	MONDI TOLENTINO S.R.L.	41.847	40.870	2,4
8°	9°	ELI S.R.L.	33.854	28.629	18,3
9°	6°	D'AURIA PRINTING S.P.A.	33.429	39.626	-15,6
10°	7°	SCATOLIFICIO E.M.A.R. S.R.L.	28.118	32.711	-14,0
Totale vendite del settore			763.641		
Totale imprese				13	

Chimica e farmaceutica

Pos. 2023	Pos. 2022	Ragione sociale	Vendite 2023	Vendite 2022	Variaz. Vendite 2023/2022 (%)
1°	1°	A.C.R.A.F. S.P.A.	895.378	856.619	4,5
2°	2°	GOLDENGAS S.P.A.	487.732	595.434	-18,1
3°	3°	API RAFFINERIA DI ANCONA S.P.A.	246.822	462.185	-46,6
4°	4°	INDUSTRIA CHIMICA ADRIATICA S.P.A.	132.163	134.939	-2,1
5°	6°	F.I.D.E.A. S.P.A.	61.989	62.775	-1,3
6°	5°	FOX PETROLI S.P.A.	56.201	65.414	-14,1
7°	8°	CASALI - INDUSTRIA CHIMICA E BITUMINOSA S.P.A.	43.376	42.445	2,2
8°	7°	TECNOFILM S.P.A.	41.532	57.970	-28,4
9°	10°	RHUTTEN S.R.L.	39.643	34.035	16,5
10°	9°	XANIFIN S.R.L.	35.445	38.820	-8,7
Totale vendite del settore			2.124.181		
Totale imprese				13	

Commercio

Pos. 2023	Pos. 2022	Ragione sociale	Vendite 2023	Vendite 2022	Variaz. Vendite 2023/2022 (%)
1°	1°	CONAD ADRIATICO SOC. COOP.	1.300.479	1.204.123	8,0
2°	2°	MAGAZZINI GABRIELLI S.P.A.	1.096.057	888.604	23,3
3°	3°	REMATARLAZZI S.P.A.	350.246	323.907	8,1
4°	6°	SIMONETTI MARIO S.R.L.	311.893	279.326	11,7
5°	4°	COAL - SOC. COOP. A R.L.	303.238	286.833	5,7
6°	5°	CE.DI. MARCHE SOC. COOP.	299.395	285.209	5,0
7°	7°	CARLINI GOMME S.R.L.	280.574	263.854	6,3
8°	8°	EDIF S.P.A.	254.336	229.534	10,8
9°	9°	DI.BA. S.P.A.	164.091	145.780	12,6
10°	10°	DOMINA S.P.A.	162.467	65.540	147,9
Totale vendite del settore			9.545.353		
Totale imprese				123	

Tabella 10 - Classifica delle principali imprese per settore (valori in migliaia di Euro salvo diversa indicazione)

Gomma e plastica

Pos. 2023	Pos. 2022	Ragione sociale	Vendite 2023	Vendite 2022	Variaz. Vendite 2023/2022 (%)
1°	1°	FINPROJECT S.P.A.	225.574	272.573	-17,2
2°	2°	FAINPLAST S.R.L.	196.531	232.136	-15,3
3°	4°	TS S.R.L.	121.714	122.291	-0,5
4°	3°	SITITALIA S.P.A.	119.606	122.428	-2,3
5°	5°	CENTRALTUBI S.P.A.	105.620	101.331	4,2
6°	8°	STR AUTOMOTIVE S.R.L.	97.080	71.087	36,6
7°	9°	TECNOPLAST S.R.L.	87.515	69.429	26,0
8°	6°	ITALIANA CORRUGATI S.P.A.	86.240	79.416	8,6
9°	10°	SA.MI PLASTIC S.P.A.	60.690	59.672	1,7
10°	7°	PLAST-MECCANICA S.P.A.	60.667	73.099	-17,0
Totale vendite del settore			1.793.235		
Totale imprese			32		

Impianti e costruzioni

Pos. 2023	Pos. 2022	Ragione sociale	Vendite 2023	Vendite 2022	Variaz. Vendite 2023/2022 (%)
1°	1°	RENCO S.P.A.	287.059	264.624	8,5
2°	3°	CRUCIANELLI REST/EDILE S.R.L.	108.584	64.574	68,2
3°	5°	PANICHI S.R.L.	67.407	44.632	51,0
4°	2°	ROMANA COSTRUZIONI S.P.A.	61.987	68.517	-9,5
5°	6°	TURLA COSTRUZIONI S.R.L.	60.298	32.469	85,7
6°	10°	GREEN TEAM S.R.L.	51.090		
7°	4°	VI.PA. S.R.L.	40.730	49.222	-17,3
8°	7°	TECHFEM S.P.A.	35.393	30.425	16,3
9°	8°	GASPARI GABRIELE S.R.L.	33.692	23.657	42,4
10°	9°	SAITEC COMPANY S.R.L.	31.446	17.464	80,1
Totale vendite del settore			1.125.242		
Totale imprese			25		

Informatica

Pos. 2023	Pos. 2022	Ragione sociale	Vendite 2023	Vendite 2022	Variaz. Vendite 2023/2022 (%)
1°	1°	TEAMSYSTEM S.P.A.	428.912	330.766	29,7
2°	2°	NAMIRIAL S.P.A.	124.495	115.266	8,0
3°	3°	HALLEY INFORMATICA S.R.L.	63.683	53.364	19,3
4°	4°	APRA S.P.A.	31.038	25.124	23,5
5°	5°	WEBSOLUTE S.P.A.	19.783	21.542	-8,2
Totale vendite del settore			667.912		
Totale imprese			5		

Tabella 10 - Classifica delle principali imprese per settore (valori in migliaia di Euro salvo diversa indicazione)

Legno, mobili e arredamento

Pos. 2023	Pos. 2022	Ragione sociale	Vendite 2023	Vendite 2022	Variaz. Vendite 2023/2022 (%)
1°	1°	LUBE INDUSTRIES S.R.L.	274.343	269.588	1,8
2°	2°	SCAVOLINI S.P.A.	243.255	264.365	-8,0
3°	3°	POLTRONA FRAU S.P.A.	219.024	202.011	8,4
4°	4°	MARINELLI CUCINE S.R.L.	189.970	179.555	5,8
5°	5°	IMAB GROUP S.P.A.	166.089	175.160	-5,2
6°	6°	MARINELLI PREFABBRICATI S.R.L.	146.746	157.227	-6,7
7°	7°	F A B S.R.L.	131.933	141.213	-6,6
8°	8°	GIESSEGI INDUSTRIA MOBILI S.P.A.	123.806	134.048	-7,6
9°	9°	TOPSTAR S.P.A.	67.580	55.714	21,3
10°	10°	CLABO S.P.A.	60.525	51.429	17,7
Totale vendite del settore			2.275.700		
Totale imprese				34	

Macchine

Pos. 2023	Pos. 2022	Ragione sociale	Vendite 2023	Vendite 2022	Variaz. Vendite 2023/2022 (%)
1°	1°	BIESSE S.P.A.	785.002	822.425	-4,6
2°	2°	RIVACOLD S.R.L.	179.521	199.469	-10,0
3°	3°	SCHNELL S.P.A.	150.403	130.611	15,2
4°	5°	SIMONELLI GROUP S.P.A.	109.425	121.109	-9,6
5°	3°	VALMEX S.P.A.	105.391	132.101	-20,2
6°	8°	QS GROUP S.P.A.	102.136	74.614	36,9
7°	7°	AEA S.R.L.	84.416	84.047	0,4
8°	6°	HSD S.P.A.	82.499	94.014	-12,2
9°	8°	MESSERSI' PACKAGING S.R.L.	65.407	76.229	-14,2
10°	10°	MECCANICA H7 S.R.L.	62.089	23.044	169,4
Totale vendite del settore			2.213.864		
Totale imprese				25	

Mezzi di trasporto

Pos. 2023	Pos. 2022	Ragione sociale	Vendite 2023	Vendite 2022	Variaz. Vendite 2023/2022 (%)
1°	2°	PALUMBO SUPERYACHTS ANCONA S.R.L.	95.047	74.763	27,1
2°	1°	BENELLI Q. J. S.R.L.	92.165	115.173	-20,0
3°	3°	CANTIERE DELLE MARCHE S.R.L.	69.735	46.587	49,7
4°	4°	MAFLOW BRS S.R.L.	39.088	33.325	17,3
5°	9°	WIDER S.R.L.	38.494	6.226	518,3
6°	8°	CARBON LINE S.R.L.	22.164	15.026	47,5
7°	7°	CANTIERI REA MARINE S.R.L.	21.671	17.450	24,2
8°	10°	CNB S.C.A.R.L.	21.353	3.619	490,1
9°	6°	OMAR S.R.L.	18.197	17.897	1,7
10°	5°	TM MOTO S.R.L.	17.771	29.223	-39,2
Totale vendite del settore			435.686		
Totale imprese				10	

Tabella 10 - Classifica delle principali imprese per settore (valori in migliaia di Euro salvo diversa indicazione)

Minerali non metalliferi

Pos. 2023	Pos. 2022	Ragione sociale	Vendite 2023	Vendite 2022	Variaz. Vendite 2023/2022 (%)
1°	1°	HP COMPOSITES S.P.A.	61.052	55.258	10,5
2°	2°	ILVA GLASS S.P.A.	48.496	47.565	2,0
3°	4°	COSTRUZIONI NASONI S.R.L.	30.497	18.932	61,1
4°	3°	VETROTEC S.R.L.	20.304	21.577	-5,9
Totale vendite del settore			160.349		
Totale imprese				4	

Pelli, cuoio e calzature

Pos. 2023	Pos. 2022	Ragione sociale	Vendite 2023	Vendite 2022	Variaz. Vendite 2023/2022 (%)
1°	1°	TOD'S S.P.A.	1.126.689	1.006.979	11,9
2°	2°	IMAC S.P.A.	210.479	217.056	-3,0
3°	3°	PIGINI S.R.L.	122.996	123.152	-0,1
4°	4°	B.A.G. S.P.A.	122.265	121.244	0,8
5°	7°	PREMIATA S.R.L.	107.252	83.115	29,0
6°	6°	FALC S.P.A.	91.651	84.443	8,5
7°	5°	ELIGROUP - ELI S.R.L.	90.351	92.481	-2,3
8°	8°	ARTISANS SHOES S.R.L.	68.173	67.831	0,5
9°	10°	VALMOR S.R.L.	57.064	41.793	36,5
10°	9°	EUROSUOLE S.P.A.	49.117	57.467	-14,5
Totale vendite del settore			2.590.099		
Totale imprese				31	

Prodotti in metallo

Pos. 2023	Pos. 2022	Ragione sociale	Vendite 2023	Vendite 2022	Variaz. Vendite 2023/2022 (%)
1°	1°	PROFILGLASS S.P.A.	821.298	989.653	-17,0
2°	2°	BENELLI ARMI S.P.A.	166.253	189.083	-12,1
3°	4°	IDROFOGLIA S.R.L.	80.942	68.245	18,6
4°	3°	LAMIAL S.R.L.	77.738	83.697	-7,1
5°	8°	MECC. AL S.R.L.	71.378	55.499	28,6
6°	7°	ALLUFLON S.P.A.	66.779	59.729	11,8
7°	5°	LEAD TIME S.P.A.	59.903	68.107	-12,0
8°	6°	O.M.C.E. DI ROCCHETTI AMLETO S.P.A	55.630	63.516	-12,4
9°	9°	OFFICINE MECCANICHE ALTA SPECIALIZZAZIONE S	47.416	44.974	5,4
10°	10°	C.M.T. UTENSILI S.P.A.	46.416		
Totale vendite del settore			2.286.253		
Totale imprese				39	

Tabella 10 - Classifica delle principali imprese per settore (valori in migliaia di Euro salvo diversa indicazione)

Tessile e abbigliamento

Pos. 2023	Pos. 2022	Ragione sociale	Vendite 2023	Vendite 2022	Variaz. Vendite 2023/2022 (%)
1°	2°	ARENA S.P.A.	163.572	141.856	15,3
2°	1°	CARIAGGI LANIFICIO S.P.A.	139.412	142.931	-2,5
3°	3°	PAIMA S.P.A.	98.129	75.863	29,4
4°	5°	LARDINI S.P.A.	96.949	64.209	51,0
5°	n.d.	SIMONETTA S.P.A.	74.270	74.951	-0,9
6°	6°	ARCADIA S.R.L.	63.017	56.169	12,2
7°	7°	INTERNATIONAL PROMO STUDIO S.R.L.	50.639	45.306	11,8
8°	8°	C.B.F. - BALDUCCI S.P.A.	38.021	35.425	7,3
9°	9°	ETHICA S.R.L.	35.486	31.214	13,7
10°	10°	MANIFATTURE DI FILOTTRANO S.R.L.	20.940	18.733	11,8
Totale vendite del settore			852.821		
Totale imprese				14	

Trasporti

Pos. 2023	Pos. 2022	Ragione sociale	Vendite 2023	Vendite 2022	Variaz. Vendite 2023/2022 (%)
1°	1°	NAVIGAZIONE MONTANARI S.P.A.	78.683	97.636	-19,4
2°	2°	ADRIA FERRIES S.P.A.	68.061	66.098	3,0
3°	4°	TRANSADRIATICO S.C.A.R.L.P.A.	63.958	53.431	19,7
4°	3°	TRANSPORT SERVICE SOC. COOP.	61.621	65.436	-5,8
5°	5°	COOP. AUTOTRASP. RIUNITI DI PESARO E URBINO A	41.232	41.406	-0,4
6°	6°	COOP. AUTOTRASPORTI FALCONARA	40.783	41.399	-1,5
7°	8°	COOP. TRASPORTI FOSSOMBRONE S.C.A.R.L.P.A.	30.474	31.036	-1,8
8°	7°	TRANS WORLD SHIPPING S.P.A.	29.845	39.516	-24,5
9°	9°	TARDINI S.R.L.	27.615	26.260	5,2
10°	10°	UNILINE S.R.L.	27.150	23.985	13,2
Totale vendite del settore			633.472		
Totale imprese				18	

Tabella 11 - Classifica delle principali società per provincia (valori in migliaia di Euro salvo diversa indicazione)

Ancona

Pos. 2023	Pos. 2022	Ragione sociale	Vendite 2023	Vendite 2022	Variab. Vendite 2023/2022	Settore
1°	1°	ARISTON GROUP	3.091.800	2.378.800	30,0	Apparecchi elettrici ed elettronici
2°	2°	A.C.R.A.F. S.P.A.	895.378	856.619	4,5	Chimica e farmaceutica
3°	3°	FILENI ALIMENTARE S.P.A.	621.865	609.164	2,1	Alimentare
4°	4°	GOLDENGAS S.P.A.	487.732	595.434	-18,1	Chimica e farmaceutica
5°	5°	ELICA S.P.A.	472.450	548.574	-13,9	Apparecchi elettrici ed elettronici
6°	6°	CARNI SOC. COOP. AGRICOLA	461.199	445.114	3,6	Alimentare
7°	7°	ASK INDUSTRIES S.P.A.	432.839	399.697	8,3	Apparecchi elettrici ed elettronici
8°	10°	SIMONETTI MARIO S.R.L.	311.893	279.326	11,7	Commercio
9°	8°	COAL - SOC. COOP. A.R.L.	303.238	286.833	5,7	Commercio
10°	9°	CE.DI. MARCHE SOC. COOP.	299.395	285.209	5,0	Commercio
Totale vendite nella provincia			15.305.126			
Totale imprese			165			

Ascoli Piceno

Pos. 2023	Pos. 2022	Ragione sociale	Vendite 2023	Vendite 2022	Variab. Vendite 2023/2022	Settore
1°	1°	CONAD ADRIATICO SOC. COOP.	1.300.479	1.204.123	8,0	Commercio
2°	2°	MAGAZZINI GABRIELLI S.P.A.	1.096.057	888.604	23,3	Commercio
3°	3°	CARLINI GOMME S.R.L.	280.574	263.854	6,3	Commercio
4°	5°	SABELLI S.P.A.	261.053	230.721	13,1	Alimentare
5°	6°	IMAC S.P.A.	210.479	217.056	-3,0	Pelli, cuoio e calzature
6°	4°	FAINPLAST S.R.L.	196.531	232.136	-15,3	Gomma e plastica
7°	7°	C.I.A.M. S.R.L.	145.784	119.311	22,2	Commercio
8°	9°	ADDIS S.R.L.	91.418	82.766	10,5	Commercio
9°	8°	ONDULATO PICENO S.R.L.	78.084	102.838	-24,1	Carta, stampa ed editoria
10°	10°	FIMI S.P.A.	76.971	72.603	6,0	Commercio
Totale vendite nella provincia			6.008.392			
Totale imprese			74			

Fermo

Pos. 2023	Pos. 2022	Ragione sociale	Vendite 2023	Vendite 2022	Variab. Vendite 2023/2022	Settore
1°	1°	TOD'S S.P.A.	1.126.689	1.006.979	11,9	Pelli, cuoio e calzature
2°	2°	B.A.G. S.P.A.	122.265	121.244	0,8	Pelli, cuoio e calzature
3°	4°	PREMIATA S.R.L.	107.252	83.115	29,0	Pelli, cuoio e calzature
4°	6°	SIGMA S.P.A.	88.637	63.595	39,4	Apparecchi elettrici ed elettronici
5°	3°	SIFA S.P.A.	80.926	91.502	-11,6	Carta, stampa ed editoria
6°	5°	ARTISANS SHOES S.R.L.	68.173	67.831	0,5	Pelli, cuoio e calzature
7°	10°	GREEN TEAM S.R.L.	51.090	0	0,0	Impianti e costruzioni
8°	8°	PICENUM PLAST S.P.A.	48.545	50.781	-4,4	Gomma e plastica
9°	9°	CIVITANAVI SYSTEMS S.P.A.	45.041	34.132	32,0	Apparecchi elettrici ed elettronici
10°	7°	TECNOFILM S.P.A.	41.532	57.970	-28,4	Chimica e farmaceutica
Totale vendite nella provincia			2.508.602			
Totale imprese			39			

Tabella 11 - Classifica delle principali società per provincia (valori in migliaia di Euro salvo diversa indicazione)

Macerata

Pos. 2023	Pos. 2022	Ragione sociale	Vendite 2023	Vendite 2022	Variab. Vendite 2023/2022	Settore
1°	1°	REMATARLAZZI S.P.A.	350.246	323.907	8,1	Commercio
2°	3°	LUBE INDUSTRIES S.R.L.	274.343	269.588	1,8	Legno, mobili e arredamento
3°	4°	EDIF S.P.A.	254.336	229.534	10,8	Commercio
4°	2°	FINPROJECT S.P.A.	225.574	272.573	-17,2	Gomma e plastica
5°	5°	POLTRONA FRAU S.P.A.	219.024	202.011	8,4	Legno, mobili e arredamento
6°	8°	6 TOUR S.R.L.	166.889	148.788	12,2	Agenzie e servizi
7°	9°	ARENA S.P.A.	163.572	141.856	15,3	Tessile e abbigliamento
8°	6°	CLEMENTONI S.P.A.	157.121	162.172	-3,1	Altre industrie manifatturiere
9°	7°	IGUZZINI ILLUMINAZIONE S.P.A.	148.935	157.274	-5,3	Apparecchi elettrici ed elettronici
10°	10°	INDUSTRIA CHIMICA ADRIATICA S.P.	132.163	134.939	-2,1	Chimica e farmaceutica
Totale vendite nella provincia			5.208.157			
Totale imprese			91			

Pesaro e Urbino

Pos. 2023	Pos. 2022	Ragione sociale	Vendite 2023	Vendite 2022	Variab. Vendite 2023/2022	Settore
1°	1°	PROFILGLASS S.P.A.	821.298	989.653	-17,0	Prodotti in metallo
2°	2°	BIESSE S.P.A.	785.002	822.425	-4,6	Macchine
3°	3°	TEAMSYSTEM S.P.A.	428.912	330.766	29,7	Informatica
4°	4°	RENCO S.P.A.	287.059	264.624	8,5	Impianti e costruzioni
5°	5°	SCAVOLINI S.P.A.	243.255	264.365	-8,0	Legno, mobili e arredamento
6°	8°	MARINELLI CUCINE S.R.L.	189.970	179.555	5,8	Legno, mobili e arredamento
7°	6°	RIVACOLD S.R.L.	179.521	199.469	-10,0	Macchine
8°	7°	BENELLI ARMI S.P.A.	166.253	189.083	-12,1	Prodotti in metallo
9°	9°	IMAB GROUP S.P.A.	166.089	175.160	-5,2	Legno, mobili e arredamento
10°	10°	DI.BA. S.P.A.	164.091	145.780	12,6	Commercio
Totale vendite nella provincia			9.206.392			
Totale imprese			131			

Tabella 12 - Elenco delle imprese presenti nella Classifica

Ragione sociale	Comune	Prov.	Settore	Pos. 2023
6 TOUR S.R.L.	CAMERINO	Macerata	Agenzie e servizi	33°
A.C.R.A.F. S.P.A.	ANCONA	Ancona	Chimica e farmaceutica	5°
A.P.M. AZIENDA PLURISERVIZI MACERATA S.P.A.	MACERATA	Macerata	Acqua	338°
A.S.S.O. S.P.A.	FERMO	Fermo	Pelli, cuoio e calzature	274°
ACEMA S.P.A.	PESARO URBINO	Pesaro Urbino	Commercio	40°
ADDIS S.R.L.	MONSAMPOLO DEL TRONTO	Ascoli Piceno	Commercio	80°
ADRIA FERRIES S.P.A.	ANCONA	Ancona	Trasporti	119°
AEA S.R.L.	ROSORA	Ancona	Macchine	90°
AGENZIAPIU' S.P.A.	FABRIANO	Ancona	Agenzie e servizi	113°
AGRITRADE SALVATORI S.R.L.	TREIA	Macerata	Commercio	419°
AIR FORCE S.P.A.	FABRIANO	Ancona	Apparecchi elettrici ed elettronici	335°
ALBA S.R.L.	PESARO	Pesaro Urbino	Commercio	184°
ALGAM EKO S.R.L.	RECANATI	Macerata	Commercio	264°
ALLUFLON S.P.A.	PESARO	Pesaro Urbino	Prodotti in metallo	123°
ANCONAMBIENTE S.P.A.	ANCONA	Ancona	Trattamento rifiuti	299°
ANDREANI GROUP INTERNATIONAL S.R.L.	PESARO	Pesaro Urbino	Commercio	431°
ANDREANI TRIBUTI S.R.L.	MACERATA	Macerata	Agenzie e servizi	354°
ANTONIO MERLONI PRESSURE VESSELS S.R.L.	MATELICA	Macerata	Prodotti in metallo	215°
API RAFFINERIA DI ANCONA S.P.A.	FALCONARA MARITTIMA	Ancona	Chimica e farmaceutica	24°
APRA S.P.A.	JESI	Ancona	Informatica	275°
ARBO S.P.A.	FANO	Pesaro Urbino	Commercio	88°
ARCADIA S.R.L.	FOSSOMBRONE	Pesaro Urbino	Tessile e abbigliamento	131°
ARCANSAS PROFILI S.R.L.	PESARO URBINO	Pesaro Urbino	Prodotti in metallo	249°
ARENA S.P.A.	TOLENTINO	Macerata	Tessile e abbigliamento	37°
ARES S.R.L.	PIANDIMELETO	Pesaro Urbino	Legno, mobili e arredamento	465°
ARISTON GROUP	FABRIANO	Ancona	Apparecchi elettrici ed elettronici	1°
ARTISANS SHOES S.R.L.	MONTEGRANARO	Fermo	Pelli, cuoio e calzature	118°
ARTURO MANCINI S.R.L.	PESARO	Pesaro Urbino	Commercio	204°
ASCOLI SERVIZI COMUNALI S.R.L.	ASCOLI PICENO	Ascoli Piceno	Trattamento rifiuti	470°
ASET S.P.A.	FANO	Pesaro Urbino	Trattamento rifiuti	157°
ASK INDUSTRIES S.P.A.	MONTE SAN VITO	Ancona	Apparecchi elettrici ed elettronici	12°
ASOPLAST S.P.A.	ORTEZZANO	Fermo	Gomma e plastica	385°
ASPES S.P.A.	PESARO	Pesaro Urbino	Commercio	165°
ASSCOOP SOC. COOP. SOCIALE	ANCONA	Ancona	Assistenza	391°
ASSOC. DI PRODUTTORI PROMARCHE S.C.A.R.L.P.A.	SAN BENEDETTO DEL TRONTO	Ascoli Piceno	Agricoltura	164°
ASTEA ENERGIA S.P.A.	OSIMO	Ancona	Energia	102°
ASTEA S.P.A.	RECANATI	Macerata	Acqua	231°
ASTER CUCINE S.P.A.	PESARO	Pesaro Urbino	Legno, mobili e arredamento	493°
ATAC CIVITANOVA S.P.A.	CIVITANOVA MARCHE	Macerata	Trasporti	399°
ATTILIO GIUSTI LEOMBRUNI S.P.A.	MONTEGRANARO	Fermo	Pelli, cuoio e calzature	363°
AUGUSTO GABELLINI S.R.L.	PESARO	Pesaro Urbino	Commercio	73°
AVI - FARM S.R.L.	JESI	Ancona	Commercio	374°
B 4 LIVING S.P.A.	CAMERANO	Ancona	Legno, mobili e arredamento	217°
B.A.G. S.P.A.	MONTE SAN PIETRANGELI	Fermo	Pelli, cuoio e calzature	59°
B.M. IMPIANTI S.R.L.	CARTOCETO	Pesaro Urbino	Impianti e costruzioni	432°
B.S. SERVICE GROUP S.R.L.	FABRIANO	Ancona	Apparecchi elettrici ed elettronici	283°
BADEN HAUS S.P.A.	MONTEPRANDONE	Ascoli Piceno	Legno, mobili e arredamento	402°
BALDI S.R.L.	JESI	Ancona	Alimentare	227°
BATAV GROUP S.R.L.	MONTERUBBIANO	Fermo	Apparecchi elettrici ed elettronici	333°
BECHI CARBURANTI S.R.L.	ALTIDONA	Fermo	Commercio	312°
BENELLI ARMI S.P.A.	URBINO	Pesaro Urbino	Prodotti in metallo	34°
BENELLI Q. J. S.R.L.	PESARO	Pesaro Urbino	Mezzi di trasporto	78°
BIAGIOTTI S.R.L.	PESARO URBINO	Pesaro Urbino	Prodotti in metallo	404°
BIEMME S.R.L.	CARTOCETO	Pesaro Urbino	Gomma e plastica	309°
BIESSE S.P.A.	PESARO	Pesaro Urbino	Macchine	7°
BLUPURA S.R.L.	RECANATI	Macerata	Apparecchi elettrici ed elettronici	163°
BOATINI FRANCESCO S.R.L.	PESARO	Pesaro Urbino	Commercio	429°
BORA S.P.A.	MAIOLATI SPONTINI	Ancona	Prodotti in metallo	266°
BRAVISOL DIVISIONE MECCANICA S.R.L.	CASTELFIDARDO	Ancona	Macchine	323°

Tabella 12 - Elenco delle imprese presenti nella Classifica

Ragione sociale	Comune	Prov.	Settore	Pos. 2023
BROS MANIFATTURE S.R.L.	MONTEGIORGIO	Fermo	Altre industrie manifatturiere	210°
C.B.F. - BALDUCCI S.P.A.	MONTECASSIANO	Macerata	Tessile e abbigliamento	229°
C.B.I. EUROPE S.P.A.	OSIMO	Ancona	Prodotti in metallo	482°
C.I.A.M. S.R.L.	ASCOLI PICENO	Ascoli Piceno	Commercio	47°
C.M.T. UTENSILI S.P.A.	PESARO	Pesaro Urbino	Prodotti in metallo	183°
CAGLI PLAST S.R.L.	CAGLI	Pesaro Urbino	Gomma e plastica	472°
CALZATURIFICIO DUCA DEL NORD S.R.L.	MONTEGRANARO	Fermo	Pelli, cuoio e calzature	295°
CALZATURIFICIO RODOLFO ZENGARINI S.R.L.	MONTEGRANARO	Fermo	Pelli, cuoio e calzature	381°
CALZATURIFICIO ROMIT S.P.A.	MONTEGRANARO	Fermo	Pelli, cuoio e calzature	487°
CAMORFIN S.R.L.	ROMA	0	Holding	H
CANTIERE DELLE MARCHE S.R.L.	ANCONA	Ancona	Mezzi di trasporto	115°
CANTIERI REA MARINE S.R.L.	MONTE PORZIO	Pesaro Urbino	Mezzi di trasporto	394°
CANTORI S.R.L.	OSIMO	Ancona	Prodotti in metallo	406°
CARBON LINE S.R.L.	FANO	Pesaro Urbino	Mezzi di trasporto	386°
CARIAGGI LANIFICIO S.P.A.	CAGLI	Pesaro Urbino	Tessile e abbigliamento	50°
CARLINI GOMME S.R.L.	SPINETOLI	Ascoli Piceno	Commercio	19°
CARNI ITALIA S.R.L.	SPINETOLI	Ascoli Piceno	Commercio	353°
CARNJ SOC. COOP. AGRICOLA	JESI	Ancona	Alimentare	11°
CASA DI CURA PRIVATA VILLA ANNA S.P.A.	SAN BENEDETTO DEL TRONTO	Ascoli Piceno	Assistenza	459°
CASALI - INDUSTRIA CHIMICA E BITUMINOSA S.P.	FALCONARA MARITTIMA	Ancona	Chimica e farmaceutica	197°
CATRIA ENERGY S.R.L.	CAGLI	Pesaro Urbino	Agenzie e servizi	488°
CAVALLARI S.R.L.	OSTRA	Ancona	Trattamento rifiuti	389°
CE.DI. MARCHE SOC. COOP.	CAMERATA PICENA	Ancona	Commercio	17°
CECI SIDERURGICA S.R.L.	MALTIGNANO	Ascoli Piceno	Commercio	117°
CENTRALGARAGE S.R.L.	FANO	Pesaro Urbino	Commercio	233°
CENTRALTUBI S.P.A.	LUNANO	Pesaro Urbino	Gomma e plastica	69°
CENTROSERVICE S.R.L.	PESARO	Pesaro Urbino	Gomma e plastica	409°
CEREAL DORICA S.R.L.	ANCONA	Ancona	Commercio	110°
CHEFREN S.R.L.	PORTO SANT'ELPIDIO	Fermo	Commercio	466°
CIAR S.P.A.	PESARO	Pesaro Urbino	Apparecchi elettrici ed elettronici	302°
CIIP CICLI INTEGRATI IMPIANTI PRIMARI S.P.A.	ASCOLI PICENO	Ascoli Piceno	Acqua	145°
CIVITA FORUM S.R.L.	CIVITANOVA MARCHE	Macerata	Commercio	262°
CIVITANA SYSTEMS S.P.A.	PEDASO	Fermo	Apparecchi elettrici ed elettronici	188°
CLABO S.P.A.	JESI	Ancona	Legno, mobili e arredamento	140°
CLEMENTONI S.P.A.	RECANATI	Macerata	Altre industrie manifatturiere	41°
CMP S.R.L.	OSIMO	Ancona	Prodotti in metallo	417°
CNB S.C.A.R.L.	ANCONA	Ancona	Mezzi di trasporto	400°
CO.BO. S.R.L.	MONTECASSIANO	Macerata	Pelli, cuoio e calzature	393°
CO.D.IN. MARCHE	JESI	Ancona	Commercio	91°
CO.FER.M. S.P.A.	CAMERATA PICENA	Ancona	Commercio	153°
CO.FER.METAL. MARCHE S.R.L.	TREIA	Macerata	Trattamento rifiuti	180°
CO.PE.MO. - SOC. COOP.	ANCONA	Ancona	Commercio	243°
CO.TR.I.M. CONSORZIO TRASPORTATORI JESI MARCHE	JESI	Ancona	Trasporti	483°
COAL - SOC. COOP. A R.L.	CAMERANO	Ancona	Commercio	16°
COAL AGROALIMENTARE S.R.L.	CAMERANO	Ancona	Commercio	125°
COAL GESTIONI S.R.L.	CAMERANO	Ancona	Commercio	235°
CODMA ORGANIZZAZIONE PRODUTTORI SOC. COOP.	FANO	Pesaro Urbino	Agricoltura	463°
COMAR COMMERCIALE S.P.A.	SENGALLIA	Ancona	Commercio	395°
COMELIT S.P.A.	CASTELFIDARDO	Ancona	Apparecchi elettrici ed elettronici	379°
COMPAGNUCCI HIGH TECH S.R.L.	SANTA MARIA NUOVA	Ancona	Legno, mobili e arredamento	396°
CONAD ADRIATICO SOC. COOP.	MONSAMPOLO DEL TRONTO	Ascoli Piceno	Commercio	2°
CONCEPT GROUP S.R.L.	FANO	Pesaro Urbino	Commercio	160°
CONCERIA TIRRENA S.P.A.	CIVITANOVA MARCHE	Macerata	Commercio	392°
CONFINDUSTRIA ENERGIA ADRIATICA SOC. COOP.	PESARO	Pesaro Urbino	Energia	242°
CONSERVIERA ADRIATICA S.P.A.	OFFIDA	Ascoli Piceno	Alimentare	259°
CONSORZIO AGRARIO PROV. DI ANCONA	ANCONA	Ancona	Commercio	108°
CONSUL SYSTEM S.P.A.	ASCOLI PICENO	Ascoli Piceno	Agenzie e servizi	467°
CONTRAM MOBILITA' SOC. CONS. P.A.	CAMERINO	Macerata	Trasporti	408°
CONTRAM S.P.A.	CAMERINO	Macerata	Trasporti	480°

Tabella 12 - Elenco delle imprese presenti nella Classifica

Ragione sociale	Comune	Prov.	Settore	Pos. 2023
COOP. AUTOTRASP. RIUNITI DI PESARO E URBINO	PESARO	Pesaro Urbino	Trasporti	209°
COOP. AUTOTRASPORTI FALCONARA	FALCONARA MARITTIMA	Ancona	Trasporti	213°
COOP. TRASPORTI FOSSOMBRONE S.C.A.R.L.P.A.	SANT'IPPOLITO	Pesaro Urbino	Trasporti	281°
COOPERLAT SOC. COOP. AGRICOLA	JESI	Ancona	Alimentare	23°
COOSS MARCHE ONLUS SOC. COOP. P. A.	ANCONA	Ancona	Assistenza	93°
COSMARI SRL - S.R.L.	TOLENTINO	Macerata	Trattamento rifiuti	155°
COSTRUZIONI NASONI S.R.L.	FANO	Pesaro Urbino	Minerali non metalliferi	280°
CRUCIANELLI REST/EDILE S.R.L.	TOLENTINO	Macerata	Impianti e costruzioni	65°
CUPRAL S.R.L.	MACERATA	Macerata	Trattamento rifiuti	370°
D'AMICO ENGLÉS S.R.L.	MACERATA	Macerata	Commercio	342°
D'AURIA PRINTING S.P.A.	ASCOLI PICENO	Ascoli Piceno	Carta, stampa ed editoria	261°
DELTA MOTORS S.P.A.	ANCONA	Ancona	Commercio	81°
DLBA S.P.A.	PESARO	Pesaro Urbino	Commercio	36°
DIATECH PHARMACOGENETICS S.R.L.	JESI	Ancona	Chimica e farmaceutica	255°
DISCOVERDE S.R.L.	MONSAMPOLO DEL TRONTO	Ascoli Piceno	Commercio	147°
DOMINA S.P.A.	ANCONA	Ancona	Commercio	38°
DOUCAL'S S.R.L.	MONTEGRANARO	Fermo	Pelli, cuoio e calzature	325°
DROP S.R.L.	MONTEGRANARO	Fermo	Commercio	270°
E.G.O. ITALIA S.R.L.	CAMERANO	Ancona	Prodotti in metallo	339°
E.M.C. FIME S.R.L.	CASTELFIDARDO	Ancona	Apparecchi elettrici ed elettronici	42°
EA S.R.L.	ASCOLI PICENO	Ascoli Piceno	Apparecchi elettrici ed elettronici	127°
EASTLAB S.R.L.	CIVITANOVA MARCHE	Macerata	Commercio	310°
ECOFLAM BRUCIATORI S.P.A.	FABRIANO	Ancona	Macchine	149°
EDIF S.P.A.	CORRIDONIA	Macerata	Commercio	22°
EDILART S.R.L.	FABRIANO	Ancona	Impianti e costruzioni	489°
EDILCASA CACCAMO S.R.L.	SERRAPETRONA	Macerata	Commercio	435°
EFFEBI S.P.A.	SANT'IPPOLITO	Pesaro Urbino	Legno, mobili e arredamento	358°
ELCO ITALIA S.P.A.	FABRIANO	Ancona	Apparecchi elettrici ed elettronici	192°
ELETTROMEDIA S.R.L.	POTENZA PICENA	Macerata	Apparecchi elettrici ed elettronici	260°
ELI S.R.L.	LORETO	Ancona	Carta, stampa ed editoria	257°
ELICA S.P.A.	FABRIANO	Ancona	Apparecchi elettrici ed elettronici	10°
ELIGROUP - ELI S.R.L.	CIVITANOVA MARCHE	Macerata	Pelli, cuoio e calzature	82°
ELISABET S.R.L.	MONTE URANO	Fermo	Pelli, cuoio e calzature	248°
EMIL AUTOS S.R.L.	SAN BENEDETTO DEL TRONTO	Ascoli Piceno	Commercio	116°
EMILAUTO S.R.L.	SAN BENEDETTO DEL TRONTO	Ascoli Piceno	Commercio	397°
EMILCAR S.R.L.	SAN BENEDETTO DEL TRONTO	Ascoli Piceno	Commercio	109°
EMME TRE S.R.L.	JESI	Ancona	Commercio	478°
EMMEPLAST S.R.L.	MONTELUPONE	Macerata	Gomma e plastica	499°
ENEDO S.P.A.	CASTELFIDARDO	Ancona	Apparecchi elettrici ed elettronici	185°
ENOVETRO S.P.A.	MONTE ROBERTO	Ancona	Commercio	311°
ENTROTERRA S.P.A.	CAMERINO	Macerata	Commercio	438°
ERMES S.R.L.	MONSAMPAOLO DEL TRONTO	Ascoli Piceno	Commercio	388°
ERNESTOMEDA S.P.A.	MONTELABBATE	Pesaro Urbino	Legno, mobili e arredamento	234°
ESCA S.R.L.	SAN BENEDETTO DEL TRONTO	Ascoli Piceno	Alimentare	218°
ETHICA S.R.L.	ANCONA	Ancona	Tessile e abbigliamento	245°
EURO STAMPI S.R.L.	JESI	Ancona	Macchine	461°
EURO SUPERAL S.R.L.	FILOTTRANO	Ancona	Commercio	314°
EUROBUILDING S.P.A.	SERVIGLIANO	Fermo	Impianti e costruzioni	445°
EUROCALI S.R.L.	CASTELFIDARDO	Ancona	Commercio	351°
EUROCOT S.P.A.	SAN BENEDETTO DEL TRONTO	Ascoli Piceno	Trasporti	476°
EUROSUOLE S.P.A.	CIVITANOVA MARCHE	Macerata	Pelli, cuoio e calzature	170°
EUROTUBI S.R.L.	FANO	Pesaro Urbino	Prodotti in metallo	322°
EUSEBI S.P.A.	FANO	Pesaro Urbino	Commercio	168°
EXENA S.R.L.	CIVITANOVA MARCHE	Macerata	Pelli, cuoio e calzature	289°
F A B S.R.L.	PETRIANO	Pesaro Urbino	Legno, mobili e arredamento	52°
F.A.M.A.R. S.R.L.	CUPRAMONTANA	Ancona	Macchine	422°
F.B.T. - ELETTRONICA S.P.A.	RECANATI	Macerata	Apparecchi elettrici ed elettronici	252°
F.I.D.E.A. S.P.A.	JESI	Ancona	Chimica e farmaceutica	134°
F.LLI SIMONETTI S.P.A.	CASTELFIDARDO	Ancona	Commercio	144°

Tabella 12 - Elenco delle imprese presenti nella Classifica

Ragione sociale	Comune	Prov.	Settore	Pos. 2023
FABER S.P.A.	FABRIANO	Ancona	Apparecchi elettrici ed elettronici	32°
FAINPLAST S.R.L.	ASCOLI PICENO	Ascoli Piceno	Gomma e plastica	29°
FALC S.P.A.	CIVITANOVA MARCHE	Macerata	Pelli, cuoio e calzature	79°
FATAR S.R.L.	RECANATI	Macerata	Altre industrie manifatturiere	441°
FATTORIE MARCHIGIANE S.C.A.R.L.	PESARO URBINO	Pesaro Urbino	Agricoltura	222°
FAZI BATTAGLIA SOCIETA' AGRICOLA A R.L.	CASTELPLANIO	Ancona	Agricoltura	287°
FCM S.R.L.	SASSOCORVARO	Pesaro Urbino	Apparecchi elettrici ed elettronici	443°
FERBO S.R.L.	LUNANO	Pesaro Urbino	Prodotti in metallo	449°
FERMANA CARBURANTI S.R.L.	FERMO	Fermo	Commercio	368°
FERRAIOLI S.R.L.	ANCONA	Ancona	Impianti e costruzioni	497°
FILENI ALIMENTARE S.P.A.	JESI	Ancona	Alimentare	8°
FILIAGGI CARNI S.P.A.	SPINETOLI	Ascoli Piceno	Commercio	436°
FIMI S.P.A.	SAN BENEDETTO DEL TRONTO	Ascoli Piceno	Commercio	103°
FINPAS S.R.L.	TRECASTELLI	Ancona	Holding	H
FINPROJECT S.P.A.	MORROVALLE	Macerata	Gomma e plastica	26°
FIORINI INTERNATIONAL ITALIA S.P.A.	TRECASTELLI	Ancona	Carta, stampa ed editoria	54°
FIORINI PACKAGING S.P.A.	SENGALLIA	Ancona	Carta, stampa ed editoria	104°
FLESSYA S.R.L.	MONTE ROBERTO	Ancona	Legno, mobili e arredamento	425°
FONDAR S.P.A.	OSTRA VETERE	Ancona	Prodotti in metallo	455°
FOX PETROLI S.P.A.	PESARO	Pesaro Urbino	Chimica e farmaceutica	154°
FRATELLI GUZZINI S.P.A.	RECANATI	Macerata	Gomma e plastica	286°
FRIGO TECNICA INTERNAZIONALE S.R.L.	RIPATRANSONE	Ascoli Piceno	Impianti e costruzioni	324°
FRITTELLI MARITIME GROUP S.P.A.	ANCONA	Ancona	Trasporti	346°
FT TRADECOM S.R.L.	PESARO	Pesaro Urbino	Commercio	207°
FUTURA S.R.L.	MONTE ROBERTO	Ancona	Tessile e abbigliamento	451°
G. & G. S.R.L.	CHIARAVALLE	Ancona	Commercio	292°
G.E.M. ELETTRONICA S.R.L.	SAN BENEDETTO DEL TRONTO	Ascoli Piceno	Apparecchi elettrici ed elettronici	282°
G.R. ELETTRONICA S.R.L.	OSIMO	Ancona	Apparecchi elettrici ed elettronici	498°
GAGLIARDINI S.R.L.	MONTE ROBERTO	Ancona	Commercio	434°
GALIZIO TORRESI S.R.L.	MORROVALLE	Macerata	Pelli, cuoio e calzature	446°
GALLERY HOLDING S.P.A.	FANO	Pesaro Urbino	Commercio	49°
GAMBA S.R.L.	PESARO	Pesaro Urbino	Tessile e abbigliamento	481°
GAPOSA S.R.L.	FERMO	Fermo	Apparecchi elettrici ed elettronici	447°
GAROFOLI S.P.A.	CASTELFIDARDO	Ancona	Legno, mobili e arredamento	208°
GASPARI GABRIELE S.R.L.	ASCOLI PICENO	Ascoli Piceno	Impianti e costruzioni	258°
GAV MANGIMI S.R.L.	JESI	Ancona	Commercio	39°
GEKO S.P.A.	SANT'ANGELO IN PONTANO	Macerata	Commercio	390°
GELA S.R.L. IN BREVE GELA S.R.L.	ASCOLI PICENO	Ascoli Piceno	Alimentare	494°
GENERAL BUILDING OPERATIVE S.R.L.	MONSANO	Ancona	Impianti e costruzioni	420°
GENERAL IMPIANTI S.R.L.	MAIOLATI SPONTINI	Ancona	Altre industrie manifatturiere	423°
GENKO S.R.L.	SAN BENEDETTO DEL TRONTO	Ascoli Piceno	Commercio	285°
GEOLUBE S.R.L.	FALERONE	Fermo	Commercio	355°
GI COSTRUZIONI S.R.L.	MACERATA	Macerata	Impianti e costruzioni	316°
GIANO S.R.L.	FABRIANO	Ancona	Carta, stampa ed editoria	44°
GIBAM SHOPS S.P.A.	FANO	Pesaro Urbino	Legno, mobili e arredamento	416°
GIDEA S.R.L.	CASTELFIDARDO	Ancona	Legno, mobili e arredamento	347°
GIESSEGI INDUSTRIA MOBILI S.P.A.	APPIGNANO	Macerata	Legno, mobili e arredamento	57°
GIOCAMONDO STUDY S.R.L.	ASCOLI PICENO	Ascoli Piceno	Agenzie e servizi	456°
GOLDENERGY S.R.L.	SENGALLIA	Ancona	Energia	114°
GOLDENGAS S.P.A.	SENGALLIA	Ancona	Chimica e farmaceutica	9°
GOLDENPLAST S.P.A.	POTENZA PICENA	Macerata	Gomma e plastica	171°
GORETTI S.R.L.	SERRA DE' CONTI	Ancona	Pelli, cuoio e calzature	254°
GREEN POWER SYSTEMS S.R.L.	SASSOCORVARO	Pesaro Urbino	Apparecchi elettrici ed elettronici	66°
GREEN TEAM S.R.L.	PORTO SAN GIORGIO	Fermo	Impianti e costruzioni	167°
GROTTAMMARE DISTRIBUZIONE S.R.L.	GROTTAMMARE	Ascoli Piceno	Commercio	418°
GUERRA GRAZIANO S.R.L.	PESARO	Pesaro Urbino	Trasporti	440°
HAIR GALLERY EUROPE S.R.L.	SANT'ELPIDIO A MARE	Fermo	Commercio	360°
HALLEY INFORMATICA S.R.L.	MATELICA	Macerata	Informatica	130°
HAPPY CAR S.R.L.	GROTTAMMARE	Ascoli Piceno	Commercio	297°

Tabella 12 - Elenco delle imprese presenti nella Classifica

Ragione sociale	Comune	Prov.	Settore	Pos. 2023
HB BOSCARINI S.P.A.	SANT'ANGELO IN VADO	Pesaro Urbino	Holding	H
HERA COMM MARCHE S.R.L.	URBINO	Pesaro Urbino	Energia	68°
HERA S.R.L.	MONSAMPOLO DEL TRONTO	Ascoli Piceno	Agenzie e servizi	362°
HP COMPOSITES S.P.A.	ASCOLI PICENO	Ascoli Piceno	Minerali non metalliferi	137°
HSD S.P.A.	PESARO	Pesaro Urbino	Macchine	92°
I.M.A. S.R.L.	FALCONARA MARITTIMA	Ancona	Commercio	128°
I.M.E.S.A. S.P.A.	JESI	Ancona	Apparecchi elettrici ed elettronici	350°
I.M.T. S.R.L.	OSIMO	Ancona	Macchine	336°
I.P.M. S.R.L.	MONTECOSARO	Macerata	Pelli, cuoio e calzature	473°
I.P.R. S.P.A.	CIVITANOVA MARCHE	Macerata	Pelli, cuoio e calzature	334°
I.P.S.A. S.P.A.	CASTIGNANO	Ascoli Piceno	Alimentare	156°
ICI INDUSTRIA CONSERVIERA ITTICA S.R.L.	GRADARA	Pesaro Urbino	Alimentare	201°
IDROFOGLIA S.R.L.	LUNANO	Pesaro Urbino	Prodotti in metallo	95°
IGUZZINI ILLUMINAZIONE S.P.A.	RECANATI	Macerata	Apparecchi elettrici ed elettronici	45°
IKONIC S.R.L.	JESI	Ancona	Commercio	152°
ILL.PA. RISTRUTTURAZIONI S.R.L.	OSIMO	Ancona	Impianti e costruzioni	361°
ILVA GLASS S.P.A.	TAVULLIA	Pesaro Urbino	Minerali non metalliferi	174°
IMAB GROUP S.P.A.	FERMIGNANO	Pesaro Urbino	Legno, mobili e arredamento	35°
IMAC S.P.A.	MONTEFIORE DELL'ASO	Ascoli Piceno	Pelli, cuoio e calzature	28°
IMETER S.R.L.	OSIMO	Ancona	Commercio	106°
IMPIANTI DISTRIBUZIONE PETROLI S.R.L.	ANCONA	Ancona	Commercio	263°
INCALL S.P.A.	CASTELPLANIO	Ancona	Commercio	427°
INDUSTRIA CHIMICA ADRIATICA S.P.A.	CIVITANOVA MARCHE	Macerata	Chimica e farmaceutica	51°
INDUSTRIA FRIGORIFERI ITALIANA S.P.A.	TAVULLIA	Pesaro Urbino	Legno, mobili e arredamento	189°
INDUSTRIE MARCHIGIANE FILTRI S.R.L.	MONTE ROBERTO	Ancona	Prodotti in metallo	365°
INIM ELECTRONICS S.R.L.	MONTEPRANDONE	Ascoli Piceno	Apparecchi elettrici ed elettronici	175°
INOXA S.R.L.	POLVERIGI	Ancona	Legno, mobili e arredamento	377°
INTEGRATED SOLUTION PROJECTS ENGINEERING	ANCONA	Ancona	Agenzie e servizi	471°
INTERNATIONAL PROMO STUDIO S.R.L.	URBANIA	Pesaro Urbino	Tessile e abbigliamento	169°
INTERPETROL S.R.L.	ANCONA	Ancona	Commercio	240°
ISA S.P.A.	PESARO URBINO	Pesaro Urbino	Prodotti in metallo	344°
ISOFOM S.R.L.	PESARO	Pesaro Urbino	Gomma e plastica	190°
ISOPAK ADRIATICA S.P.A.	PESARO	Pesaro Urbino	Gomma e plastica	421°
ITALIAN WINDOW DISTRIBUTION & TRADING S.R.L.	PESARO URBINO	Pesaro Urbino	Legno, mobili e arredamento	265°
ITALIANA CORRUGATI S.P.A.	PIANDIMELETO	Pesaro Urbino	Gomma e plastica	89°
ITALIANA METALLI S.R.L.	CASTELFIDARDO	Ancona	Commercio	430°
KEY 4 HEALTH S.R.L.	FERMO	Fermo	Commercio	387°
KING S.P.A.	SENGALLIA	Ancona	Commercio	62°
KOMPLET S.P.A.	JESI	Ancona	Macchine	329°
KONTRAKTOR 21 S.R.L.	SAN SEVERINO MARCHE	Macerata	Impianti e costruzioni	284°
L.M. DEI F.LLI MONTICELLI S.R.L.	OSIMO	Ancona	Prodotti in metallo	194°
LA BOTTEGA S.P.A.	ANCONA	Ancona	Commercio	55°
LA FONTE S.P.A.	CIVITANOVA MARCHE	Macerata	Holding	H
LA GRIFFE S.R.L.	FORCE	Ascoli Piceno	Tessile e abbigliamento	484°
LA NEF S.P.A.	OSIMO	Ancona	Commercio	143°
LA.I.PE. - LAVORAZIONE ITALIANA PELLETTIERIE	TOLENTINO	Macerata	Pelli, cuoio e calzature	318°
LABIRINTO COOPERATIVA SOCIALE	PESARO	Pesaro Urbino	Assistenza	301°
LABOR S.P.A.	ANCONA	Ancona	Assistenza	182°
LAFENICE S.R.L.	SAN BENEDETTO DEL TRONTO	Ascoli Piceno	Commercio	366°
LAMIAL S.R.L.	PESARO	Pesaro Urbino	Prodotti in metallo	101°
LARDINI S.P.A.	FILOTTRANO	Ancona	Tessile e abbigliamento	76°
LAVORCARNI S.R.L.	SAN SEVERINO MARCHE	Macerata	Alimentare	452°
LDT S.R.L.	MORROVALLE	Macerata	Prodotti in metallo	492°
LEAD TIME S.P.A.	CALDAROLA	Macerata	Prodotti in metallo	142°
LEONARDI S.P.A.	CAMERANO	Ancona	Commercio	369°
LES FEMMES S.R.L.	PORTO SANT'ELPIDIO	Fermo	Pelli, cuoio e calzature	331°
LINERGY S.R.L.	ACQUAVIVA PICENA	Ascoli Piceno	Apparecchi elettrici ed elettronici	337°
LORIBLU S.P.A.	PORTO SANT'ELPIDIO	Fermo	Pelli, cuoio e calzature	424°
LUBE INDUSTRIES S.R.L.	TREIA	Macerata	Legno, mobili e arredamento	20°

Tabella 12 - Elenco delle imprese presenti nella Classifica

Ragione sociale	Comune	Prov.	Settore	Pos. 2023
LUCESOLI E MAZZIERI S.P.A.	ANCONA	Ancona	Commercio	202°
LUXCAR S.P.A.	PESARO	Pesaro Urbino	Commercio	199°
MAFLOW BRS S.R.L.	ASCOLI PICENO	Ascoli Piceno	Mezzi di trasporto	224°
MAGAZZINI GABRIELLI S.P.A.	ASCOLI PICENO	Ascoli Piceno	Commercio	4°
MAGICA S.R.L.	ANCONA	Ancona	Alloggio e ristorazione	457°
MAIT S.P.A.	OSIMO	Ancona	Macchine	166°
MAN OIL & MARINE S.R.L.	ASCOLI PICENO	Ascoli Piceno	Gomma e plastica	469°
MANIFATTURE DI FILOTTRANO S.R.L.	APPIGNANO	Macerata	Tessile e abbigliamento	412°
MANN+HUMMEL WATER & FLUID SOLUTIONS S.P.A.	FANO	Pesaro Urbino	Gomma e plastica	298°
MANUFACTURE DE SOULIERS DES MARCHES S.R.L.	CIVITANOVA MARCHE	Macerata	Pelli, cuoio e calzature	345°
MARCHE MULTISERVIZI S.P.A.	PESARO	Pesaro Urbino	Trattamento rifiuti	48°
MARINE WORK SISTEM SOC. CONS. A R.L.	FALCONARA MARITTIMA	Ancona	Prodotti in metallo	293°
MARINELLI CUCINE S.R.L.	PESARO	Pesaro Urbino	Legno, mobili e arredamento	30°
MARINELLI PREFABBRICATI S.R.L.	PESARO	Pesaro Urbino	Legno, mobili e arredamento	46°
MARIO CLEMENTONI HOLDING S.R.L.	RECANATI	Macerata	Holding	H
MARVIT S.P.A.	OSIMO	Ancona	Prodotti in metallo	359°
MAXI GES S.R.L.	CUPRA MARITTIMA	Ascoli Piceno	Commercio	415°
MECC. AL S.R.L.	PESARO URBINO	Pesaro Urbino	Prodotti in metallo	111°
MECCANICA H7 S.R.L.	ASCOLI PICENO	Ascoli Piceno	Macchine	133°
MED COMPUTER S.R.L.	MACERATA	Macerata	Commercio	237°
MEMENTO S.R.L.	ASCOLI PICENO	Ascoli Piceno	Commercio	450°
MENGGI S.P.A.	ANCONA	Ancona	Pelli, cuoio e calzature	191°
MEP S.P.A.	PERGOLA	Pesaro Urbino	Macchine	238°
MESSERSI' PACKAGING S.R.L.	BARBARA	Ancona	Macchine	126°
MESSERSI' S.P.A.	OSTRA	Ancona	Macchine	179°
METALDESI S.R.L.	FABRIANO	Ancona	Prodotti in metallo	411°
MIRITE S.R.L.	ANCONA	Ancona	Commercio	230°
MIRKA ITALIA S.R.L.	CORRIDONIA	Macerata	Commercio	277°
MODULA S.R.L.	PIANDIMELETO	Pesaro Urbino	Prodotti in metallo	317°
MOJOLI S.R.L. INDUSTRIA SALUMI	PIEVE TORINA	Macerata	Alimentare	442°
MONDI TOLENTINO S.R.L.	TOLENTINO	Macerata	Carta, stampa ed editoria	203°
MONTEFELTRO FORAGGI S.R.L.	SASSOCORVARO	Pesaro Urbino	Alimentare	300°
MORETTI FORNI S.P.A.	MONDOLFO	Pesaro Urbino	Macchine	383°
MORETTI ITALIAN DESIGN S.P.A.	LUNANO	Pesaro Urbino	Legno, mobili e arredamento	327°
MS S.R.L.	OSIMO	Ancona	Legno, mobili e arredamento	462°
NACATUR INTERNATIONAL IMPORT EXPORT S.R.L.	MONTE PORZIO	Pesaro Urbino	Commercio	161°
NAMIRIAL S.P.A.	SENIGALLIA	Ancona	Informatica	56°
NAVIGAZIONE MONTANARI S.P.A.	FANO	Pesaro Urbino	Trasporti	99°
NEURAXPHARM ITALY S.P.A.	ASCOLI PICENO	Ascoli Piceno	Chimica e farmaceutica	453°
NEW COPROMO S.R.L.	FANO	Pesaro Urbino	Alimentare	454°
NOCTIS S.P.A.	PERGOLA	Pesaro Urbino	Legno, mobili e arredamento	305°
NUOVA ESTERNO MOBILI S.R.L.	PESARO URBINO	Pesaro Urbino	Legno, mobili e arredamento	340°
NUOVA FAOS S.R.L.	PESARO	Pesaro Urbino	Prodotti in metallo	307°
NUOVA SIMA S.R.L.	GENGA	Ancona	Macchine	341°
NUOVA T.C.M. S.R.L.	GRADARA	Pesaro Urbino	Prodotti in metallo	448°
O.M.C.E. DI ROCCHETTI AMLETO S.P.A.	ANCONA	Ancona	Prodotti in metallo	158°
O.R.T.O. VERDE S.C.A.P.A.	SENIGALLIA	Ancona	Agricoltura	176°
OCTOPUS ENERGY ITALIA S.R.L.	ASCOLI PICENO	Ascoli Piceno	Energia	384°
OFFICINE MECCANICHE ALTA SPECIALIZZAZIONE	NUMANA	Ancona	Prodotti in metallo	178°
OMAG S.P.A.	GRADARA	Pesaro Urbino	Macchine	356°
OMAR S.R.L.	FANO	Pesaro Urbino	Mezzi di trasporto	477°
OMT BELFORTE S.R.L.	BELFORTE DEL CHIENTI	Macerata	Holding	H
ONDULATO PICENO S.R.L.	ASCOLI PICENO	Ascoli Piceno	Carta, stampa ed editoria	100°
OP LA MARCA GRAINS SOC. CONS. A R.L.	SENIGALLIA	Ancona	Commercio	193°
ORIM S.P.A.	MACERATA	Macerata	Commercio	371°
ORLANDONI METALLI S.R.L.	CASTELFIDARDO	Ancona	Commercio	146°
ORNATOP S.R.L.	PESARO	Pesaro Urbino	Legno, mobili e arredamento	364°
ORTENZI S.R.L.	MACERATA	Macerata	Commercio	251°
P.V. S.R.L.	URBANIA	Pesaro Urbino	Legno, mobili e arredamento	474°

Tabella 12 - Elenco delle imprese presenti nella Classifica

Ragione sociale	Comune	Prov.	Settore	Pos. 2023
PAIMA S.P.A.	OSIMO	Ancona	Tessile e abbigliamento	74°
PALUMBO SUPERYACHTS ANCONA S.R.L.	ANCONA	Ancona	Mezzi di trasporto	77°
PANATTA S.R.L.	APIRO	Macerata	Altre industrie manifatturiere	212°
PANICHI S.R.L.	ASCOLI PICENO	Ascoli Piceno	Impianti e costruzioni	122°
PANTAREI S.R.L.	PETRIANO	Pesaro Urbino	Legno, mobili e arredamento	250°
PAPALINI S.P.A.	FANO	Pesaro Urbino	Agenzie e servizi	112°
PAUL S.P.A.	OSTRA	Ancona	Tessile e abbigliamento	496°
PEBO S.P.A.	URBANIA	Pesaro Urbino	Trattamento rifiuti	198°
PETROLCHIENTI S.R.L.	CORRIDONIA	Macerata	Commercio	288°
PETROLTENNA S.R.L.	MAGLIANO DI TENNA	Fermo	Commercio	401°
PICENAMBIENTE S.P.A.	SAN BENEDETTO DEL TRONTO	Ascoli Piceno	Agenzie e servizi	296°
PICENUM PLAST S.P.A.	MAGLIANO DI TENNA	Fermo	Gomma e plastica	173°
PIERALISI F.LLI S.P.A.	JESI	Ancona	Commercio	159°
PIGINI S.R.L.	RECANATI	Macerata	Pelli, cuoio e calzature	58°
PLASGOMMA S.R.L.	ESANATOGLIA	Macerata	Gomma e plastica	376°
PLAST-MECCANICA S.P.A.	CASTELBELLINO	Ancona	Gomma e plastica	139°
PLASTICA VALMISA S.P.A.	OSTRA	Ancona	Gomma e plastica	326°
POLTRONA FRAU S.P.A.	TOLENTINO	Macerata	Legno, mobili e arredamento	27°
PRB S.R.L.	FERMIGNANO	Pesaro Urbino	Prodotti in metallo	464°
PREMIATA S.R.L.	MONTEGRANARO	Fermo	Pelli, cuoio e calzature	67°
PROFILGLASS S.P.A.	FANO	Pesaro Urbino	Prodotti in metallo	6°
PROMETEO S.P.A.	OSIMO	Ancona	Energia	53°
PROMOGEST 4 S.R.L.	PORTO RECANATI	Macerata	Commercio	475°
PROTECNO S.R.L.	MONDOLFO	Pesaro Urbino	Impianti e costruzioni	433°
QS GROUP S.P.A.	CERRETO D'ESI	Ancona	Macchine	72°
QUADRI UMBERTO SIDERURGICA S.P.A.	CIVITANOVA MARCHE	Macerata	Commercio	269°
RADIANT BRUCIATORI S.P.A.	MONTELABBATE	Pesaro Urbino	Macchine	273°
RAFFAELLO LIBRI S.P.A.	MONTE SAN VITO	Ancona	Carta, stampa ed editoria	403°
RAINBOW S.P.A.	LORETO	Ancona	Cultura e intrattenimento	97°
RATTI S.R.L.	PESARO	Pesaro Urbino	Commercio	232°
RAYS S.P.A.	OSIMO	Ancona	Commercio	328°
RECCHIONI S.R.L.	CIVITANOVA MARCHE	Macerata	Commercio	306°
REDA RETAIL S.P.A.	MONTEFIORE DELL'ASO	Ascoli Piceno	Agenzie e servizi	181°
REGENYAL LABORATORIES S.R.L.	SAN BENEDETTO DEL TRONTO	Ascoli Piceno	Commercio	373°
REMATARLAZZI S.P.A.	MACERATA	Macerata	Commercio	14°
RENCO ERMA S.R.L.	PESARO	Pesaro Urbino	Impianti e costruzioni	495°
RENCO GROUP S.P.A.	PESARO	Pesaro Urbino	Holding	H
RENCO S.P.A.	PESARO	Pesaro Urbino	Impianti e costruzioni	18°
RHUTTEN S.R.L.	CALDAROLA	Macerata	Chimica e farmaceutica	219°
RIVACOLD S.R.L.	PESARO URBINO	Pesaro Urbino	Macchine	31°
ROCHEGGIANI S.P.A.	CAMERANO	Ancona	Macchine	172°
RODO FIRENZE S.P.A.	MOGLIANO	Macerata	Pelli, cuoio e calzature	500°
ROGER VIVIER S.P.A.	SANT'ELPIDIO A MARE	Fermo	Commercio	279°
ROLAND DG MID EUROPE S.R.L.	ACQUAVIVA PICENA	Ascoli Piceno	Commercio	239°
ROMANA COSTRUZIONI S.P.A.	CORRIDONIA	Macerata	Impianti e costruzioni	135°
RONDINA AUTO S.R.L.	MONDOLFO	Pesaro Urbino	Commercio	244°
ROTOTEC S.P.A.	LUNANO	Pesaro Urbino	Gomma e plastica	253°
S.E.M. S.R.L.	MORROVALLE	Macerata	Commercio	439°
S.I.A. SOCIETA' ITALIANA ALIMENTI S.P.A.	OFFIDA	Ascoli Piceno	Alimentare	206°
S.V.I.L.A. S.R.L.	VISSO	Macerata	Alimentare	225°
S2 S.P.A.	FERMIGNANO	Pesaro Urbino	Legno, mobili e arredamento	241°
SA.MI PLASTIC S.P.A.	URBANIA	Pesaro Urbino	Gomma e plastica	138°
SAB S.P.A.	SANT'ANGELO IN VADO	Pesaro Urbino	Gomma e plastica	226°
SABELLI DISTRIBUZIONE S.R.L.	SAN BENEDETTO DEL TRONTO	Ascoli Piceno	Commercio	177°
SABELLI S.P.A.	ASCOLI PICENO	Ascoli Piceno	Alimentare	21°
SACCARIA IDROTERMOSANITARI S.R.L.	SENIGALLIA	Ancona	Commercio	200°
SAITEC COMPANY S.R.L.	ASCOLI PICENO	Ascoli Piceno	Impianti e costruzioni	271°
SALICE GUIDE S.P.A.	PESARO URBINO	Pesaro Urbino	Prodotti in metallo	348°
SAN GIACOMO SRL	MONTEPRANDONE	Ascoli Piceno	Commercio	414°

Tabella 12 - Elenco delle imprese presenti nella Classifica

Ragione sociale	Comune	Prov.	Settore	Pos. 2023
SANATRIX GESTIONI S.R.L.	CIVITANOVA MARCHE	Macerata	Assistenza	220°
SARDELLINI COSTRUZIONI S.R.L.	MACERATA	Macerata	Impianti e costruzioni	290°
SCATOLIFICIO E.M.A.R. S.R.L.	SERRA DE' CONTI	Ancona	Carta, stampa ed editoria	308°
SCAVOLINI S.P.A.	MONTELABBATE	Pesaro Urbino	Legno, mobili e arredamento	25°
SCHNELL S.P.A.	PESARO URBINO	Pesaro Urbino	Macchine	43°
SEA - SERVIZI ECOLOGICI AMBIENTALI S.R.L.	CAMERATA PICENA	Ancona	Reti fognarie	460°
SELETTA S.R.L.	COMUNANZA	Ascoli Piceno	Apparecchi elettrici ed elettronici	321°
SEMAR S.R.L.	CASTELFIDARDO	Ancona	Apparecchi elettrici ed elettronici	485°
SGALLA S.R.L.	MACERATA	Macerata	Commercio	236°
SICAP S.R.L.	PORTO SANT'ELPIDIO	Fermo	Pelli, cuoio e calzature	458°
SIDEF S.P.A.	ASCOLI PICENO	Ascoli Piceno	Gomma e plastica	444°
SIDER ROTTAMI ADRIATICA S.P.A.	PESARO	Pesaro Urbino	Trattamento rifiuti	85°
SIFA S.P.A.	FRANCAVILLA D'ETE	Fermo	Carta, stampa ed editoria	96°
SIGMA S.P.A.	ALTDONA	Fermo	Apparecchi elettrici ed elettronici	84°
SILGA S.P.A.	CASTELFIDARDO	Ancona	Prodotti in metallo	268°
SIMAM S.P.A.	SENIGALLIA	Ancona	Trattamento rifiuti	272°
SIMAR GROUP S.R.L.	MONTE URANO	Fermo	Legno, mobili e arredamento	294°
SIMONELLI GROUP S.P.A.	BELFORTE DEL CHIANTI	Macerata	Macchine	63°
SIMONETTA S.P.A.	JESI	Ancona	Tessile e abbigliamento	105°
SIMONETTI MARIO S.R.L.	OSIMO	Ancona	Commercio	15°
SIOS S.R.L.	SAN SEVERINO MARCHE	Macerata	Carta, stampa ed editoria	479°
SITTITALIA S.P.A.	PESARO	Pesaro Urbino	Gomma e plastica	61°
SKALO S.P.A.	OSIMO	Ancona	Alimentare	187°
SO.MA.CI.S. S.P.A.	CASTELFIDARDO	Ancona	Apparecchi elettrici ed elettronici	148°
SOCIETA AGRICOLA BIOLOGICA FILENI S.R.L.	CINGOLI	Macerata	Agricoltura	132°
SOCIETA' AGRICOLA FILENI S.R.L.	CINGOLI	Macerata	Agricoltura	64°
SOCIETA' AGRICOLA SORRISO S.R.L.	JESI	Ancona	Agricoltura	83°
SOLARIS SPORT S.R.L.	CIVITANOVA MARCHE	Macerata	Commercio	304°
SOTEK S.R.L.	FABRIANO	Ancona	Commercio	332°
SP PLAST CREATING S.R.L.	GROTTAZZOLINA	Fermo	Gomma e plastica	382°
STARPLAST S.R.L.	SASSOCORVARO	Pesaro Urbino	Gomma e plastica	407°
STILE S.P.A.	ANCONA	Ancona	Commercio	86°
STR AUTOMOTIVE S.R.L.	PESARO	Pesaro Urbino	Gomma e plastica	75°
SUBISSATI S.R.L.	OSTRA VETERE	Ancona	Legno, mobili e arredamento	372°
SUMMA S.R.L.	ROSORA	Ancona	Holding	H
TARDINI S.R.L.	CORRIDONIA	Macerata	Trasporti	313°
TE. TECNOELETTRONICA S.R.L.	FANO	Pesaro Urbino	Apparecchi elettrici ed elettronici	468°
TEAMSYSTEM HOLDCO S.P.A.	PESARO	Pesaro Urbino	Holding	H
TEAMSYSTEM S.P.A.	PESARO	Pesaro Urbino	Informatica	13°
TECHFEM S.P.A.	FANO	Pesaro Urbino	Impianti e costruzioni	247°
TECHPOL S.R.L.	MORRO D'ALBA	Ancona	Gomma e plastica	330°
TECNOFILM S.P.A.	SANT'ELPIDIO A MARE	Fermo	Chimica e farmaceutica	205°
TECNOPLAST S.R.L.	PESARO URBINO	Pesaro Urbino	Gomma e plastica	87°
TECNOSTAMPA S.R.L.	LORETO	Ancona	Carta, stampa ed editoria	196°
TEKNOWOOL ADRIATICO S.R.L.	CAMERATA PICENA	Ancona	Commercio	357°
TERRE CORTESI - MONCARO SOC. COOP. A R.L.	MONTECAROTTO	Ancona	Alimentare	267°
TESEO S.P.A.	FERMO	Fermo	Macchine	349°
THERMOWATT S.P.A.	ARCEVIA	Ancona	Apparecchi elettrici ed elettronici	71°
THYMOS S.R.L.	MONSAMPOLO DEL TRONTO	Ascoli Piceno	Agenzie e servizi	195°
TIMONE YACHTS S.R.L.	SENIGALLIA	Ancona	Commercio	405°
TLM DI ANDREANI ANTONIO S.R.L.	GRADARA	Pesaro Urbino	Prodotti in metallo	186°
TM MOTO S.R.L.	PESARO	Pesaro Urbino	Mezzi di trasporto	486°
TMT INTERNATIONAL S.R.L.	SAN BENEDETTO DEL TRONTO	Ascoli Piceno	Commercio	490°
TOD'S S.P.A.	SANT'ELPIDIO A MARE	Fermo	Pelli, cuoio e calzature	3°
TOGNI S.P.A.	SERRA SAN QUIRICO	Ancona	Alimentare	120°
TOMBOLINI MOTOR COMPANY S.P.A.	CIVITANOVA MARCHE	Macerata	Commercio	98°
TONTARELLI S.P.A.	CASTELFIDARDO	Ancona	Gomma e plastica	221°
TOPSTAR S.P.A.	MOMBAROCCIO	Pesaro Urbino	Legno, mobili e arredamento	121°
TORELLI DOTTORI S.P.A.	CUPRAMONTANA	Ancona	Impianti e costruzioni	352°

Tabella 12 - Elenco delle imprese presenti nella Classifica

Ragione sociale	Comune	Prov.	Settore	Pos. 2023
TORMATIC S.R.L.	SAN SEVERINO MARCHE	Macerata	Prodotti in metallo	428°
TRANS WORLD SHIPPING S.P.A.	CIVITANOVA MARCHE	Macerata	Trasporti	291°
TRANSADRIATICO S.C.A.R.L.P.A.	GROTTAMMARE	Ascoli Piceno	Trasporti	129°
TRANSPORT SERVICE SOC. COOP.	CAMERATA PICENA	Ancona	Trasporti	136°
TRASPORTI ECOLOGICI CIRIONI ARDUINO S.R.L.	MACERATA	Macerata	Trasporti	378°
TRAVAGLINI COSTRUZIONI S.R.L.	ASCOLI PICENO	Ascoli Piceno	Impianti e costruzioni	315°
TRE EFFE S.R.L.	FERMIGNANO	Pesaro Urbino	Commercio	94°
TREVISANI PIETRO S.R.L.	SAN BENEDETTO DEL TRONTO	Ascoli Piceno	Alimentare	398°
TS S.R.L.	CASTELFIDARDO	Ancona	Gomma e plastica	60°
TURLA COSTRUZIONI S.R.L.	ASCOLI PICENO	Ascoli Piceno	Impianti e costruzioni	141°
TVS S.P.A.	FERMIGNANO	Pesaro Urbino	Prodotti in metallo	216°
UBALDI COSTRUZIONI S.P.A.	MALTIGNANO	Ascoli Piceno	Impianti e costruzioni	343°
ULTRAMAR CAFFE' S.R.L.	FANO	Pesaro Urbino	Alimentare	491°
UNIFRUTTI DISTRIBUTION S.P.A.	MONTECOSARO	Macerata	Commercio	162°
UNILINE S.R.L.	PIANDIMELETO	Pesaro Urbino	Trasporti	320°
UNION B S.R.L.	SANT'IPPOLITO	Pesaro Urbino	Commercio	367°
UNION COSMETICS S.R.L.	SENGALLIA	Ancona	Chimica e farmaceutica	278°
UNIONALPHA S.P.A.	COMUNANZA	Ascoli Piceno	Apparecchi elettrici ed elettronici	124°
URBIS FOOD S.R.L.	URBISAGLIA	Macerata	Alimentare	380°
VALENTINO SPORTING SHOES S.R.L.	MORROVALLE	Macerata	Pelli, cuoio e calzature	303°
VALMEX S.P.A.	CARTOCETO	Pesaro Urbino	Macchine	70°
VALMOR S.R.L.	MORROVALLE	Macerata	Pelli, cuoio e calzature	151°
VALTENNA S.R.L.	FERMO	Fermo	Carta, stampa ed editoria	319°
VASTOFERRO S.R.L.	MALTIGNANO	Ascoli Piceno	Prodotti in metallo	223°
VEGA S.R.L.	PONZANO DI FERMO	Fermo	Apparecchi elettrici ed elettronici	413°
VETROTEC S.R.L.	PESARO URBINO	Pesaro Urbino	Minerali non metalliferi	426°
VI.PA. S.R.L.	ASCOLI PICENO	Ascoli Piceno	Impianti e costruzioni	214°
VIPA POLIMERI S.R.L.	ASCOLI PICENO	Ascoli Piceno	Gomma e plastica	256°
VITRIFRIGO S.R.L.	PESARO URBINO	Pesaro Urbino	Apparecchi elettrici ed elettronici	150°
VIVA SERVIZI S.P.A.	ANCONA	Ancona	Acqua	107°
VR / 46 TEAM S.R.L.	PESARO	Pesaro Urbino	Cultura e intrattenimento	375°
WEBSOLUTE S.P.A.	PESARO	Pesaro Urbino	Informatica	437°
WIDER S.R.L.	ANCONA	Ancona	Mezzi di trasporto	228°
XANIFIN S.R.L.	PESARO	Pesaro Urbino	Chimica e farmaceutica	246°
XANITALIA PRO S.R.L.	PESARO	Pesaro Urbino	Commercio	410°
YKK MEDITERRANEO S.P.A.	ASCOLI PICENO	Ascoli Piceno	Altre industrie manifatturiere	211°
ZANNINI S.P.A.	CASTELFIDARDO	Ancona	Prodotti in metallo	276°